



รายงานการติดตามและประเมินผลแผนพัฒนาท้องถิ่น
ขององค์การบริหารส่วนตำบลลิพุง
ประจำปีงบประมาณ พ.ศ.๒๕๖๒

สำนักงานปลัด อบต.
องค์การบริหารส่วนตำบลลิพุง
อำเภอปะเหลียน จังหวัดตรัง
โทรศัพท์ ๐-๗๕๒๐-๔๔๓๕
โทรสาร ๐-๗๕๒๐-๔๔๓๕
www.lipung.go.th

คำนำ

ด้วยระเบียบกระทรวงมหาดไทย ว่าด้วยการจัดทำแผนขององค์กรปกครองส่วนท้องถิ่น พ.ศ.๒๕๔๘ และที่แก้ไขเพิ่มเติมถึง (ฉบับที่ ๓) พ.ศ.๒๕๖๑ ข้อ ๒๙ ได้กำหนดให้มีการติดตามและประเมินผล แผนพัฒนาขององค์กรปกครองส่วนท้องถิ่น โดยคณะกรรมการติดตามและประเมินผลแผนพัฒนาท้องถิ่น มีอำนาจหน้าที่ กำหนดแนวทาง วิธีการในการติดตามและประเมินผลแผนพัฒนาท้องถิ่น ดำเนินการติดตามและ ประเมินผลแผนพัฒนา รายงานผลและเสนอความเห็นซึ่งได้จากการติดตามและประเมินผลแผนพัฒนาต่อ ผู้บริหารท้องถิ่น เพื่อให้ผู้บริหารท้องถิ่นเสนอต่อสภาท้องถิ่นและคณะกรรมการพัฒนาท้องถิ่น พร้อมทั้ง ประกาศผลการติดตามและประเมินผลแผนพัฒนาให้ประชาชนในท้องถิ่นทราบในที่เปิดเผยภายในสิบห้าวันนับ แต่รายงานผลและเสนอความเห็นดังกล่าวและต้องปิดประกาศไว้เป็นระยะเวลาไม่น้อยกว่าสามสิบวัน โดย อย่างน้อยปีละหนึ่งครั้งภายในเดือนธันวาคมของทุกปี

ดังนั้น เพื่อให้เป็นไปตามระเบียบดังกล่าว คณะกรรมการติดตามและประเมินผลแผนพัฒนา องค์การบริหารส่วนตำบลพิง จึงได้ดำเนินการติดตามและประเมินผลแผนพัฒนาองค์การบริหารส่วนตำบล พิง ประจำปีงบประมาณ พ.ศ.๒๕๖๒ ขึ้น เพื่อรายงานและเสนอความคิดเห็นที่ได้จากการติดตามและ ประเมินผลต่อผู้บริหารท้องถิ่น คณะกรรมการติดตามและประเมินผลแผนพัฒนาหวังเป็นอย่างยิ่งว่ารายงาน การติดตามและประเมินผลฉบับนี้ จะสามารถเป็นประโยชน์อย่างยิ่งในการพัฒนาองค์การบริหารส่วนตำบล พิง สามารถแก้ไขปัญหาให้กับประชาชน และทำให้ประชาชนเกิดความพึงพอใจสูงสุด

คณะกรรมการติดตามและประเมินผลแผนพัฒนา
องค์การบริหารส่วนตำบลพิง



สารบัญ

เรื่อง	หน้า
ส่วนที่ ๑ บทนำ	๑
ส่วนที่ ๒ แผนยุทธศาสตร์ วิสัยทัศน์ พันธกิจและจุดมุ่งหมาย	๔
ส่วนที่ ๓ การติดตามและประเมินผลการพัฒนา	๖
ส่วนที่ ๔ การประเมินความพึงพอใจ	๑๕
ส่วนที่ ๕ ผลการวัดคุณภาพแผนพัฒนา	๒๔
ส่วนที่ ๖ การติดตามและประเมินผลด้วยระบบ e-plan	๒๖
ส่วนที่ ๗ สรุปรายงานผลการติดตามและประเมินผลแผนพัฒนา	๒๗
ภาคผนวก	๓๐
แบบสำรวจความพึงพอใจต่อผลการดำเนินงาน ประจำปีงบประมาณ พ.ศ.๒๕๖๒	๓๑
รายละเอียดการเบิกจ่ายงบประมาณ ประจำปีงบประมาณ พ.ศ.๒๕๖๒	๓๕
รายงานผลการดำเนินงานในรอบปีงบประมาณ พ.ศ.๒๕๖๒ (e-plan)	๔๕



ส่วนที่ ๑

บทนำ

ปัจจุบันการติดตามและประเมินผลนับว่ามีความสำคัญและจำเป็นต่อการบริหารงานเป็นอย่างยิ่ง เนื่องจากการติดตามและประเมินผลเป็นการประเมินผลงานการปฏิบัติงานของปีที่ผ่านมา ว่ามีความสอดคล้องกับแผนงานที่วางไว้หรือไม่ รวมทั้งการมีส่วนร่วมของภาคประชาชนที่แท้จริง องค์การบริหารส่วนตำบลลิพังในฐานะองค์กรปกครองส่วนท้องถิ่นที่มีภาระหน้าที่ที่จะต้องให้บริการแก่ประชาชนในชุมชน จึงจำเป็นต้องมีการจัดทำแผนติดตามและประเมินผล เพื่อวัดถึงประสิทธิภาพ ประสิทธิภาพของการดำเนินการในด้านต่างๆ เพื่อใช้เปรียบเทียบการทำงานของปีที่ผ่านมา

ทั้งนี้ ระเบียบกระทรวงมหาดไทย ว่าด้วยการจัดทำแผนพัฒนาองค์กรปกครองส่วนท้องถิ่น พ.ศ.๒๕๔๘ ได้กำหนดให้องค์กรปกครองส่วนท้องถิ่น ต้องจัดทำแผนยุทธศาสตร์การพัฒนา แผนพัฒนาสี่ปี และแผนการดำเนินงาน เพื่อเป็นเครื่องมือในการใช้งบประมาณ วัสดุ อุปกรณ์ และทรัพยากรต่างๆ ได้อย่างมีประสิทธิภาพและประสิทธิผล มีความโปร่งใส เกิดประโยชน์สูงสุดแก่ท้องถิ่นและตอบสนองความต้องการของประชาชน ถึงแม้ว่าองค์กรปกครองส่วนท้องถิ่นจะมีแผนพัฒนาท้องถิ่นที่ดีสักเพียงใดก็ตาม แต่หากไม่สามารถบ่งชี้ถึงผลการดำเนินงานที่เกิดขึ้นได้ ก็ไม่สามารถบ่งบอกถึงความสำเร็จของแผนพัฒนาท้องถิ่นได้ ดังนั้น องค์กรปกครองส่วนท้องถิ่นจึงต้องมีเครื่องมือในการตรวจสอบการดำเนินงานว่าเป็นไปตามวัตถุประสงค์หรือบรรลุเป้าหมายหรือไม่อย่างไร ซึ่ง “ระบบติดตาม” และ “ระบบประเมินผล” จะเป็นเครื่องมือในการนำข้อมูลต่างๆ มาปรับปรุงแก้ไขเพิ่มเติมหรือยุติการดำเนินงาน

๑. ความสำคัญของการติดตามและประเมินผล

การติดตามและประเมินผลแผนพัฒนา เป็นเครื่องมือที่จำเป็นในการปรับปรุงประสิทธิภาพของโครงการที่ดำเนินการอยู่ โดยการติดตาม หมายถึง กิจกรรมภายในโครงการซึ่งถูกออกแบบมาเพื่อให้ข้อมูลป้อนกลับเกี่ยวกับการดำเนินโครงการ/กิจกรรม ปัญหาที่กำลังเผชิญอยู่ ประสิทธิภาพของวิธีการดำเนินงานให้ลุล่วง ค่าใช้จ่ายโครงการ/กิจกรรมสูงกว่าที่กำหนดไว้ กลุ่มเป้าหมายหลักของโครงการ/กิจกรรมไม่ได้รับประโยชน์หรือได้รับน้อยกว่าที่ควรจะเป็น เกิดปัญหาในการควบคุมคุณภาพของการดำเนินงาน เสียเวลาในการตรวจสอบความขัดแย้งในการปฏิบัติงานภายในหน่วยงานหรือระหว่างหน่วยงาน กลุ่มเป้าหมายที่ได้รับประโยชน์จากโครงการ/กิจกรรม **การประเมินผล** หมายถึง การตรวจสอบผลการดำเนินงานในระหว่างที่กำลังดำเนินการหรือภายหลังที่การดำเนินการสำเร็จเสร็จสิ้นไปแล้ว ซึ่งการประเมินผลเป็นสิ่งที่จำเป็นเช่นเดียวกับการติดตาม การประเมินผลจะเป็นการบ่งชี้ว่าแผนงานที่กำหนดไว้ได้มีการปฏิบัติหรือไม่อย่างไร อันเป็นตัวชี้วัดว่าแผนงานที่ได้ดำเนินการไปแล้วนั้นให้ผลเป็นอย่างไร นำไปสู่ความสำเร็จตามแผนงานที่กำหนดไว้หรือไม่ ซึ่งผลที่ได้จากการติดตามและประเมินผลถือว่าเป็นข้อมูลย้อนกลับที่สามารถนำไปใช้ในการปรับปรุงและตัดสินใจในการทำแผนพัฒนาท้องถิ่นต่อไป



๒. วัตถุประสงค์ของการติดตามและประเมินผล

๒.๑ เพื่อให้การติดตามและประเมินผลเป็นไปอย่างมีประสิทธิภาพ เกิดประโยชน์และสามารถตอบสนองต่อความต้องการของประชาชน

๒.๒ เพื่อให้การติดตามและประเมินผลบรรลุวัตถุประสงค์และเป้าหมายที่วางไว้

๒.๓ เพื่อรู้ถึงความต้องการที่แท้จริงของประชาชนในพื้นที่องค์การบริหารส่วนตำบลลิพัง และสามารถแก้ไขได้ตรงกับปัญหาที่เกิดขึ้นได้

๒.๔ เพื่อใช้เป็นข้อเสนอแนะผู้บริหารในการจัดทำแผนพัฒนาในครั้งต่อไป

๓. ประโยชน์ของการติดตามและประเมินผล

๓.๑ สามารถพิจารณาจากการติดตามและประเมินผลว่ากิจกรรมใดได้ทรัพยากรเพียงพอในการปฏิบัติงานอย่างมีประสิทธิภาพ และเพียงพอต่อความต้องการของประชาชน

๓.๒ ติดตามประเมินผลการปฏิบัติงานของหน่วยงาน การประเมินผลจะแสดงให้เห็นถึงการปฏิบัติงานของส่วนต่างๆ ว่าเป็นไปตามเป้าหมายตัวชี้วัดที่กำหนดไว้หรือไม่

๓.๓ ทราบถึงข้อดี ข้อเสีย ข้อบกพร่อง ตลอดจนปัจจัยที่ทำให้แผนพัฒนาและการดำเนินโครงการพัฒนาท้องถิ่นมีปัญหา

๓.๔ สามารถเก็บรวบรวมข้อมูล วิเคราะห์ข้อมูล ที่เกี่ยวกับรายละเอียด ความต้องการ สภาพปัญหาต่างๆ ที่จะนำไปจัดทำเป็นโครงการพัฒนาท้องถิ่น เพื่อนำเสนอข้อมูลที่เป็นจริง ทำให้ได้รับความน่าเชื่อถือและการยอมรับจากประชาชน ผู้มีส่วนได้เสีย และหน่วยงานต่าง

๓.๕ กระตุ้นให้ผู้ปฏิบัติงานและผู้ที่เกี่ยวข้องในการพัฒนาท้องถิ่น การจัดทำโครงการและผู้รับผิดชอบโครงการมีความสำนึกต่อหน้าที่ความรับผิดชอบ และกระตือรือร้นในการแก้ไขปัญหา ตลอดจนปรับปรุงรายละเอียด เนื้อหา ข้อมูลให้เป็นปัจจุบันเสมอ

๔. เครื่องมือการติดตามและประเมินผล

สิ่งที่ใช้เป็นสื่อสำหรับการติดตามและประเมินผล เพื่อใช้ในการรวบรวมข้อมูลแผนพัฒนา ได้แก่

เครื่องมือที่ใช้ติดตามและประเมินผลในเชิงปริมาณ มีดังนี้

แบบที่ ๑ การกำกับการจัดทำแผนยุทธศาสตร์ขององค์กรปกครองส่วนท้องถิ่น

แบบที่ ๒ แบบติดตามผลการดำเนินงานขององค์กรปกครองส่วนท้องถิ่น

แบบที่ ๓/๑ แบบประเมินผลการดำเนินงานตามยุทธศาสตร์การพัฒนา

แบบประเมินคุณภาพของแผนพัฒนา

ข้อมูลในระบบ e-plan (www.dla.go.th)



เครื่องมือที่ใช้ติดตามและประเมินผลในเชิงคุณภาพ มีดังนี้

แบบที่ ๓/๒ แบบประเมินความพึงพอใจต่อผลการดำเนินงานภาพรวม

แบบที่ ๓/๓ แบบประเมินความพึงพอใจต่อผลการดำเนินงานตามยุทธศาสตร์

๕. วิธีการในการติดตามและประเมินผล

๑) การออกแบบการติดตามและประเมินผล เริ่มจากการเก็บรวบรวมข้อมูล การนำข้อมูลมาวิเคราะห์ เปรียบเทียบ การค้นหาผลกระทบของการดำเนินโครงการ ผลกระทบต่อองค์กร สอบถามข้อมูลจากผู้รับผิดชอบโครงการ นำมาวิเคราะห์ปัญหา สรุปผลเสนอแนะการแก้ไขปัญหา

๒) วิธีการเก็บรวบรวมข้อมูลการติดตามและประเมินผลแผนพัฒนาท้องถิ่นโดยดำเนินการเก็บข้อมูลจากแผนยุทธศาสตร์การพัฒนา แผนพัฒนาสี่ปี แผนการดำเนินการ ข้อบัญญัติงบประมาณรายจ่าย เอกสารการดำเนินโครงการจากผู้รับผิดชอบโครงการ การลงพื้นที่ตรวจสอบ การสอบถามจากประชาชนในพื้นที่

๖. คณะกรรมการติดตามและประเมินผลแผนพัฒนาองค์การบริหารส่วนตำบลลิพัง

๑. นายไพรัตน์ สุวรรณศิลป์	ผู้แทนหน่วยงาน	ประธานกรรมการ
๒. นายอุหมัด เส้นขาว	สมาชิก อบต.	กรรมการ
๓. นายสุชาติ ศรีสุวรรณ	สมาชิก อบต.	กรรมการ
๔. นายถาวร แก้วพิทักษ์	สมาชิก อบต.	กรรมการ
๕. นายประพันธ์ เศษหลัง	ผู้แทนประชาคมท้องถิ่น	กรรมการ
๖. นายเวช สองพัง	ผู้แทนประชาคมท้องถิ่น	กรรมการ
๗. ดต.สุไลมาน หลังเกาะ	ผู้แทนหน่วยงาน	กรรมการ
๘. ว่าที่ ร.ต. นฤมิตร บุญธรรม	ผู้อำนวยการกองช่าง	กรรมการ
๙. นายสมมาตร เดชอรัญญ์	ผู้ทรงคุณวุฒิ	กรรมการ
๑๐. นายวัฒนา มีแก้ว	ผู้ทรงคุณวุฒิ	กรรมการ
๑๑. นางอริสรา นพรัตน์	หัวหน้าสำนักงานปลัด อบต.	กรรมการและเลขานุการ



ส่วนที่ ๒

แผนยุทธศาสตร์ วิสัยทัศน์ พันธกิจ และจุดมุ่งหมาย

๑. ยุทธศาสตร์และแนวทางการพัฒนา

๑.๑ ยุทธศาสตร์การพัฒนาด้านโครงสร้างพื้นฐาน

๑) แนวทางการพัฒนาก่อสร้าง ปรับปรุง บำรุงรักษาถนน สะพาน ทางเท้า ทางระบายน้ำและท่าเทียบเรือ

๒) แนวทางการพัฒนาและจัดหาแหล่งน้ำเพื่อการอุปโภคบริโภค

๓) แนวทางการพัฒนาระบบจราจร

๔) แนวทางการพัฒนาระบบไฟฟ้าสาธารณะ

๕) แนวทางการพัฒนาระบบโทรคมนาคม

๖) แนวทางการพัฒนาระบบผังเมือง

๑.๒ ยุทธศาสตร์การพัฒนาศูนย์เศรษฐกิจและการท่องเที่ยว

๑) แนวทางการพัฒนาและส่งเสริมอาชีพให้กับประชาชน

๒) แนวทางการพัฒนาปรับปรุงและพัฒนาสถานที่ท่องเที่ยว

๑.๓ ยุทธศาสตร์การพัฒนาด้านการศึกษา ศาสนา ศิลปวัฒนธรรม

๑) แนวทางการพัฒนาส่งเสริมสนับสนุนการศึกษาของประชาชนทุกระดับ

๒) แนวทางการพัฒนาเพิ่มช่องทางในการรับรู้ข่าวสารให้แก่ประชาชน

๓) แนวทางการพัฒนาส่งเสริมศาสนา วัฒนธรรม ประเพณี และภูมิปัญญาท้องถิ่น

๑.๔ ยุทธศาสตร์การพัฒนาด้านสิ่งแวดล้อมและการจัดการทรัพยากรธรรมชาติ

๑) แนวทางการพัฒนาสร้างจิตสำนึกและความตระหนักในการจัดการทรัพยากรธรรมชาติและสิ่งแวดล้อม

๒) แนวทางการพัฒนาเฝ้าระวังและฟื้นฟูธรรมชาติและสิ่งแวดล้อม

๓) แนวทางการพัฒนาบำบัดและฟื้นฟูทรัพยากรธรรมชาติและสิ่งแวดล้อม

๔) แนวทางการพัฒนาบำบัดและจัดการขยะ

๕) แนวทางการพัฒนาส่งเสริมการประหยัดพลังงานและการใช้พลังงานทดแทนเพื่อชุมชน

๑.๕ ยุทธศาสตร์การพัฒนาด้านคุณภาพชีวิตและสังคม

๑) แนวทางการพัฒนาส่งเสริมการจัดสวัสดิการและนันทนาการ

๒) แนวทางการพัฒนาส่งเสริมสุขภาพอนามัยของประชาชน

๓) แนวทางการพัฒนาเสริมสร้างชุมชนเข้มแข็ง

๔) แนวทางการพัฒนาการรักษาความปลอดภัยในชีวิตและทรัพย์สินของประชาชน

๑.๖ ยุทธศาสตร์การพัฒนาด้านการเมืองการบริหาร

๑) แนวทางการพัฒนาส่งเสริมการมีส่วนร่วมของประชาชน

๒) แนวทางการพัฒนาส่งเสริมระบบป้องกันและบรรเทาสาธารณภัย

๓) แนวทางการพัฒนาระบบการบริหารจัดการองค์การบริหารส่วนตำบล



๔) แนวทางการพัฒนาจัดหาและปรับปรุงเครื่องมือเครื่องใช้และสถานที่ปฏิบัติงานให้เพียงพอ

๒. วิสัยทัศน์ในการพัฒนาท้องถิ่น

“ลือชื่อเมืองแห่งความสุข มุ่งโครงสร้างพื้นฐานก้าวหน้า พัฒนาเศรษฐกิจมั่นคง
ส่งเสริมท่องเที่ยวยั่งยืน พื้นฟูศิลปวัฒนธรรม ศาสนา การศึกษา
บำรุงรักษาสิ่งแวดล้อม พร้อมเพรียงประชาร่วมคิดร่วมทำ น้อมนำหลักธรรมาภิบาล”

๓. พันธกิจการพัฒนาท้องถิ่น

- ๓.๑ จัดบริการขั้นพื้นฐานด้านสาธารณูปโภค สาธารณูปการ อย่างพอเพียงและทั่วถึง
- ๓.๒ ส่งเสริมและพัฒนาเศรษฐกิจ ตามแนวเศรษฐกิจพอเพียง และเกษตรทฤษฎีใหม่
- ๓.๓ พัฒนาแหล่งท่องเที่ยวทางธรรมชาติให้เป็นแหล่งเศรษฐกิจของท้องถิ่น
- ๓.๔ พัฒนาและส่งเสริมการศึกษา กีฬา ศาสนา วัฒนธรรม ขนบธรรมเนียมประเพณี และภูมิปัญญาท้องถิ่น
- ๓.๕ คุ้มครองดูแล และบำรุงรักษาทรัพยากรธรรมชาติและสิ่งแวดล้อม
- ๓.๖ ประชาชนมีคุณภาพชีวิตที่ดี มีอาชีพ รายได้ มีความมั่นคงทางสังคม มีความปลอดภัยในชีวิตและทรัพย์สิน มีสุขอนามัยและความเป็นอยู่ที่ดี ปลอดภัยจากโรคภัยไข้เจ็บและยาเสพติด ผู้สูงอายุ ผู้ด้อยโอกาสได้รับการดูแลเอาใจใส่อย่างทั่วถึง
- ๓.๗ พัฒนาชุมชนภายในองค์การบริหารส่วนตำบลให้เข้มแข็ง มีจิตสำนึก มีศักยภาพในการร่วมคิด ร่วมทำ ร่วมรับผิดชอบ สามารถแก้ไขปัญหาและพัฒนาชุมชนของตนเองอย่างมีประสิทธิภาพ
- ๓.๘ พัฒนาการ้องการบริหารส่วนตำบลให้เป็นที่น่าอยู่ มีสภาพภูมิทัศน์ที่สวยงาม มีความสะอาด และมีความเป็นระเบียบเรียบร้อย ปราศจากมลภาวะ
- ๓.๙ พัฒนาการบริหารจัดการองค์กรให้มีประสิทธิภาพ

๔. จุดประสงค์การพัฒนา

- ๔.๑ การคมนาคมมีความสะดวกและปลอดภัย
- ๔.๒ ระบบสาธารณูปโภค สาธารณูปการ เพียงพอและทั่วถึง
- ๔.๓ เศรษฐกิจมีความเข้มแข็ง ดำเนินชีวิตตามแนวเศรษฐกิจพอเพียง
- ๔.๔ จัดการฟื้นฟูพัฒนาแหล่งท่องเที่ยวเพื่อนำรายได้สู่ชุมชน
- ๔.๕ ส่งเสริมการศึกษา กีฬา ศาสนา อนุรักษ์ศิลปวัฒนธรรม ขนบธรรมเนียมประเพณี และภูมิปัญญาท้องถิ่น
- ๔.๖ จัดการทรัพยากรธรรมชาติและสิ่งแวดล้อม ไม่ให้เกิดมลพิษและมีความยั่งยืน
- ๔.๗ สงเคราะห์เด็ก สตรี ผู้สูงอายุ ผู้พิการ ผู้ป่วยเอดส์ และผู้ด้อยโอกาส
- ๔.๘ ชุมชนมีความเป็นระเบียบเรียบร้อย ประชาชนมีความปลอดภัยในชีวิตและทรัพย์สิน
- ๔.๙ ประชาชนมีสุขภาพกาย และสุขภาพจิตที่ดี
- ๔.๑๐ ชุมชนปลอดภัยจากยาเสพติดอย่างยั่งยืน
- ๔.๑๑ การมีส่วนร่วมของประชาชนในการพัฒนาท้องถิ่น
- ๔.๑๒ ชุมชนมีสภาพเป็นเมืองแห่งความสุข
- ๔.๑๓ การบริหารจัดการมีประสิทธิภาพ ตามแนวธรรมาภิบาล



ส่วนที่ ๓

การติดตามและประเมินผลการพัฒนา

แบบที่ ๑ การกำกับการจัดทำแผนยุทธศาสตร์ขององค์กรปกครองส่วนท้องถิ่น

ชื่อองค์กรปกครองส่วนท้องถิ่น : องค์การบริหารส่วนตำบลลิพัง อำเภอปะเหลียน จังหวัดตรัง

ประเด็นการประเมิน	มี การดำเนินงาน	ไม่มี การดำเนินงาน
ส่วนที่ ๑ คณะกรรมการพัฒนาท้องถิ่น		
๑. มีการจัดตั้งคณะกรรมการพัฒนาท้องถิ่นเพื่อทำการจัดทำแผนพัฒนาท้องถิ่น	✓	
๒. มีการจัดประชุมคณะกรรมการพัฒนาท้องถิ่นเพื่อจัดทำแผนพัฒนาท้องถิ่น	✓	
๓. มีการจัดประชุมอย่างต่อเนื่องสม่ำเสมอ	✓	
๔. มีการจัดตั้งคณะกรรมการสนับสนุนการจัดทำแผนพัฒนาท้องถิ่น	✓	
๕. มีการจัดประชุมคณะกรรมการสนับสนุนการจัดทำแผนพัฒนาท้องถิ่น	✓	
๖. มีคณะกรรมการพัฒนาท้องถิ่นและประชาคมท้องถิ่นพิจารณาร่างแผนยุทธศาสตร์การพัฒนา	✓	
ส่วนที่ ๒ การจัดทำแผนการพัฒนาท้องถิ่น		
๗. มีการรวบรวมข้อมูลและปัญหาสำคัญของท้องถิ่นมาจัดทำฐานข้อมูล	✓	
๘. มีการเปิดโอกาสให้ประชาชนเข้ามามีส่วนร่วมในการจัดทำแผน	✓	
๙. มีการวิเคราะห์ศักยภาพของท้องถิ่น (SWOT) เพื่อประเมินสถานการณ์การพัฒนาท้องถิ่น	✓	
๑๐. มีการกำหนดวิสัยทัศน์และภารกิจหลักการพัฒนาท้องถิ่นที่สอดคล้องกับศักยภาพของท้องถิ่น	✓	
๑๑. มีการกำหนดวิสัยทัศน์และภารกิจหลักการพัฒนาท้องถิ่นที่สอดคล้องกับยุทธศาสตร์จังหวัด	✓	
๑๒. มีการกำหนดจุดมุ่งหมายเพื่อการพัฒนาที่ยั่งยืน	✓	
๑๓. มีการกำหนดเป้าหมายการพัฒนาท้องถิ่น	✓	
๑๔. มีการกำหนดยุทธศาสตร์การพัฒนาและแนวทางการพัฒนา	✓	
๑๕. มีการกำหนดยุทธศาสตร์ที่สอดคล้องกับยุทธศาสตร์ของจังหวัด	✓	
๑๖. มีการอนุมัติและประกาศใช้แผนยุทธศาสตร์การพัฒนา	✓	
๑๗. มีการจัดทำบัญชีกลุ่มโครงการในแผนยุทธศาสตร์	✓	
๑๘. มีการกำหนดรูปแบบการติดตามประเมินผลแผนยุทธศาสตร์	✓	



แบบที่ ๒ แบบติดตามผลการดำเนินงานขององค์กรปกครองส่วนท้องถิ่น

ส่วนที่ ๑ ข้อมูลทั่วไป

๑. องค์การบริหารส่วนตำบลลิพัง อำเภอปะเหลียน จังหวัดตรัง

๒. รายงานผลการดำเนินงานรายไตรมาส

- ไตรมาสที่ ๑ (ตุลาคม – ธันวาคม)
- ไตรมาสที่ ๒ (มกราคม – มีนาคม)
- ไตรมาสที่ ๓ (เมษายน – มิถุนายน)
- ไตรมาสที่ ๔ (กรกฎาคม – กันยายน)



ส่วนที่ ๒ ผลการดำเนินงานตามแผนพัฒนาท้องถิ่น

๓. จำนวนโครงการและงบประมาณตามแผนพัฒนาท้องถิ่น

ยุทธศาสตร์	ปีที่ ๑ (พ.ศ.๒๕๖๑)		ปีที่ ๒ (พ.ศ.๒๕๖๒)		ปีที่ ๓ (พ.ศ.๒๕๖๓)		ปีที่ ๔ (พ.ศ.๒๕๖๔)		ปีที่ ๕ (พ.ศ.๒๕๖๕)		รวม	
	จำนวนโครงการ	งบประมาณ	จำนวนโครงการ	งบประมาณ	จำนวนโครงการ	งบประมาณ	จำนวนโครงการ	งบประมาณ	จำนวนโครงการ	งบประมาณ	จำนวนโครงการ	งบประมาณ
๑. ยุทธศาสตร์การพัฒนา ด้านโครงสร้างพื้นฐาน	๙๑	๖๓,๐๖๙,๒๐๐	๑๒๔	๑๑๔,๖๐๐,๒๐๐	๑๐๙	๙๓,๐๑๗,๐๐๐	๖๙	๕๗,๙๗๒,๐๐๐	๓๐	๒๗,๐๙๒,๐๐๐	๔๒๓	๓๕๕,๗๙๐,๔๐๐
๒. ยุทธศาสตร์การพัฒนา ด้านเศรษฐกิจและการ ท่องเที่ยว	๕๓	๑๔,๗๑๖,๐๐๐	๘๐	๓๘,๙๕๕,๐๐๐	๔๓	๑๐,๙๔๕,๐๐๐	๒๕	๑๗,๙๘๕,๐๐๐	๒๔	๗,๗๖๕,๐๐๐	๒๒๕	๙๐,๓๖๖,๐๐๐
๓. ยุทธศาสตร์การพัฒนา ด้านการศึกษา ศาสนา ศิลปวัฒนธรรม	๗๐	๘,๒๑๙,๙๐๐	๙๐	๑๔,๖๐๑,๙๐๐	๗๗	๑๔,๙๙๑,๙๐๐	๖๔	๑๓,๔๙๑,๙๐๐	๕๗	๖,๗๗๑,๙๐๐	๓๕๘	๕๘,๐๗๗,๕๐๐
๔. ยุทธศาสตร์การพัฒนา ด้านสิ่งแวดล้อมและการ จัดการทรัพยากรธรรมชาติ	๑๓	๘๒๒,๐๐๐	๓๑	๒,๒๙๓,๐๐๐	๑๙	๑,๙๐๒,๐๐๐	๑๔	๑,๐๘๒,๐๐๐	๑๔	๑,๐๘๒,๐๐๐	๙๑	๗,๑๘๑,๐๐๐
๕. ยุทธศาสตร์การพัฒนา ด้านคุณภาพชีวิตและสังคม	๒๙	๘,๙๘๒,๐๐๐	๖๕	๑๙,๑๔๒,๐๐๐	๕๖	๑๗,๖๗๐,๐๐๐	๓๖	๙,๖๙๐,๐๐๐	๓๔	๙,๕๗๐,๐๐๐	๒๒๐	๖๕,๐๕๔,๐๐๐
๖. ยุทธศาสตร์การพัฒนา ด้านการเมืองการบริหาร	๔๔	๗,๘๘๑,๐๐๐	๓๕	๔,๐๙๘,๐๐๐	๓๓	๓,๗๙๘,๐๐๐	๓๒	๓,๓๑๓,๐๐๐	๒๙	๓,๒๑๘,๐๐๐	๑๗๓	๒๒,๓๐๘,๐๐๐
รวม	๓๐๐	๑๐๓,๖๙๐,๑๐๐	๔๒๕	๑๙๓,๖๙๐,๑๐๐	๓๓๗	๑๔๒,๓๒๓,๙๐๐	๒๔๐	๑๐๓,๕๕๓,๙๐๐	๑๘๘	๕๕,๔๙๘,๙๐๐	๑,๔๙๐	๕๙๘,๗๓๖,๙๐๐



๔. ผลการดำเนินงานตามแผนพัฒนาท้องถิ่น ประจำปีงบประมาณ พ.ศ. ๒๕๖๒

ยุทธศาสตร์	จำนวนโครงการ ที่แล้วเสร็จ		จำนวน โครงการที่อยู่ ในระหว่าง ดำเนินการ		จำนวนโครงการ ที่ยังไม่ได้ดำเนินการ		จำนวนโครงการ ที่มีการยกเลิก		จำนวนโครงการ ที่มีการเพิ่มเติม		จำนวนโครงการ ทั้งหมด	
	จำนวน	ร้อยละ	จำนวน	ร้อย ละ	จำนวน	ร้อยละ	จำนวน	ร้อย ละ	จำนวน	ร้อย ละ	จำนวน	ร้อยละ
๑. ยุทธศาสตร์การพัฒนาด้านโครงสร้างพื้นฐาน	๑๒	๑๐๐	-	-	-	-	-	-	-	-	๑๒	๑๗.๓๙
๒. ยุทธศาสตร์การพัฒนาด้านเศรษฐกิจและการท่องเที่ยว	๑	๑๐๐	-	-	-	-	-	-	-	-	๑	๑.๔๕
๓. ยุทธศาสตร์การพัฒนาด้านการศึกษา ศาสนา ศิลปวัฒนธรรม	๑๗	๘๐.๙๕	-	-	๔	๑๙.๐๕	-	-	-	-	๒๑	๓๐.๔๓
๔. ยุทธศาสตร์การพัฒนาด้านสิ่งแวดล้อมและการจัดการ ทรัพยากรธรรมชาติ	๑	๑๐๐	-	-	-	-	-	-	-	-	๑	๑.๔๕
๕. ยุทธศาสตร์การพัฒนาด้านคุณภาพชีวิตและสังคม	๑๕	๗๘.๙๕	-	-	๔	๒๑.๐๕	-	-	-	-	๑๙	๒๗.๕๔
๖. ยุทธศาสตร์การพัฒนาด้านการเมืองการบริหาร	๖	๔๐	-	-	๙	๖๐	-	-	-	-	๑๕	๒๑.๗๔
รวม	๕๒	๗๕.๓๖	-	-	๑๗	๒๔.๖๔	-	-	-	-	๖๙	๑๐๐

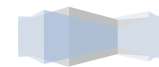

๕. การเบิกจ่ายงบประมาณ ประจำปีงบประมาณ พ.ศ.๒๕๖๒^๑

ยุทธศาสตร์	งบทติ	เงินสะสม	รวม	
			จำนวนเงิน	ร้อยละ
๑. ยุทธศาสตร์การพัฒนาด้านโครงสร้างพื้นฐาน	๔,๓๒๗,๐๐๐	๔,๓๕๓,๕๐๐	๘,๖๘๐,๕๐๐	๔๐
๒. ยุทธศาสตร์การพัฒนาด้านเศรษฐกิจและการท่องเที่ยว	๒๓,๑๒๒	-	๒๓,๑๒๒	๐.๑๑
๓. ยุทธศาสตร์การพัฒนาด้านการศึกษา ศาสนา ศิลปวัฒนธรรม	๓,๙๗๒,๒๙๗.๘๐	-	๓,๙๗๒,๒๙๗.๘๐	๑๘.๕๒
๔. ยุทธศาสตร์การพัฒนาด้านสิ่งแวดล้อมและการจัดการทรัพยากรธรรมชาติ	๓๖,๐๐๙	-	๓๖,๐๐๙	๐.๑๗
๕. ยุทธศาสตร์การพัฒนาด้านคุณภาพชีวิตและสังคม	๘,๐๕๔,๘๐๗	-	๘,๐๕๔,๘๐๗	๓๗.๓๕
๖. ยุทธศาสตร์การพัฒนาด้านการเมืองการบริหาร	๗๙๖,๕๐๓	-	๗๙๖,๕๐๓	๓.๖๕
รวม	๑๗,๒๐๙,๗๓๙.๘๐	๔,๓๕๓,๕๐๐	๒๑,๕๖๓,๒๔๐	๑๐๐

^๑ รายละเอียดการเบิกจ่ายงบประมาณ ปรากฏใน ภาคผนวก หน้าที่ ๓๕



แผนภูมิแสดงการเบิกจ่ายงบประมาณ ปี ๒๕๖๒ แยกตามยุทธศาสตร์

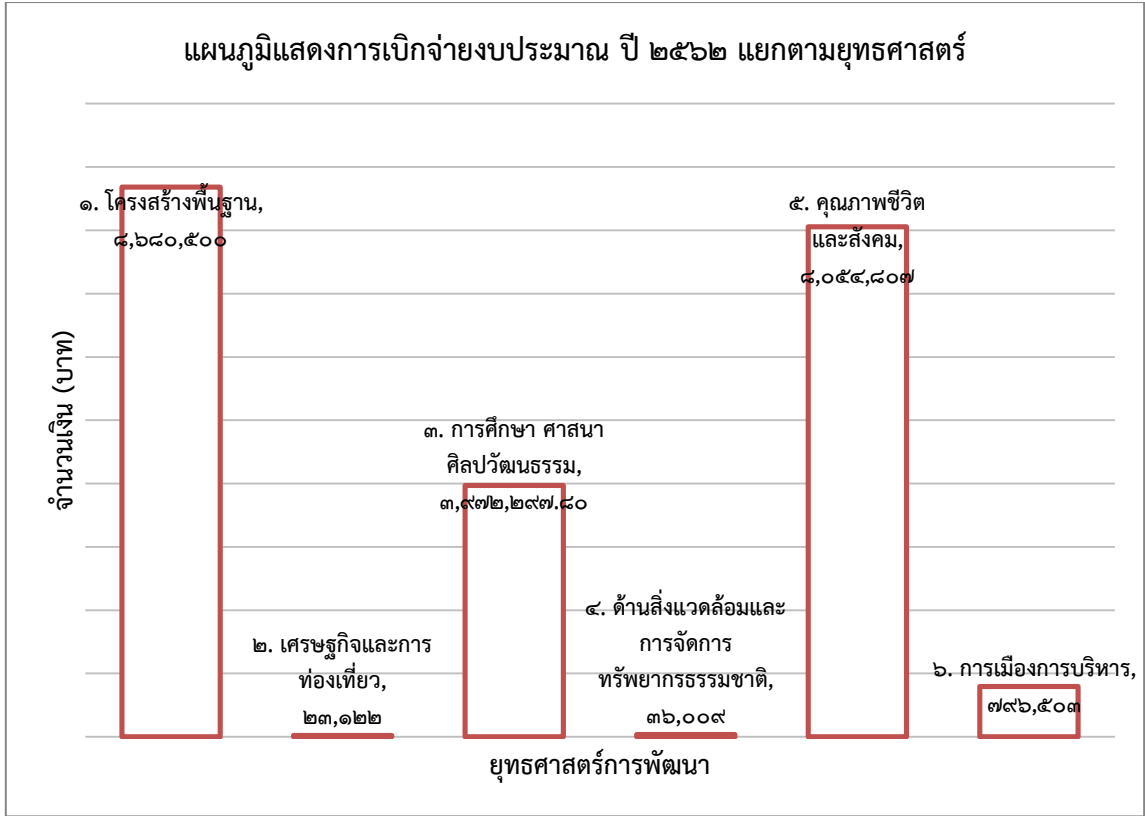

แผนภูมิแสดงร้อยละการเบิกจ่ายงบประมาณ ประจำปี ๒๕๖๒ แยกตามยุทธศาสตร์การพัฒนา

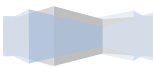
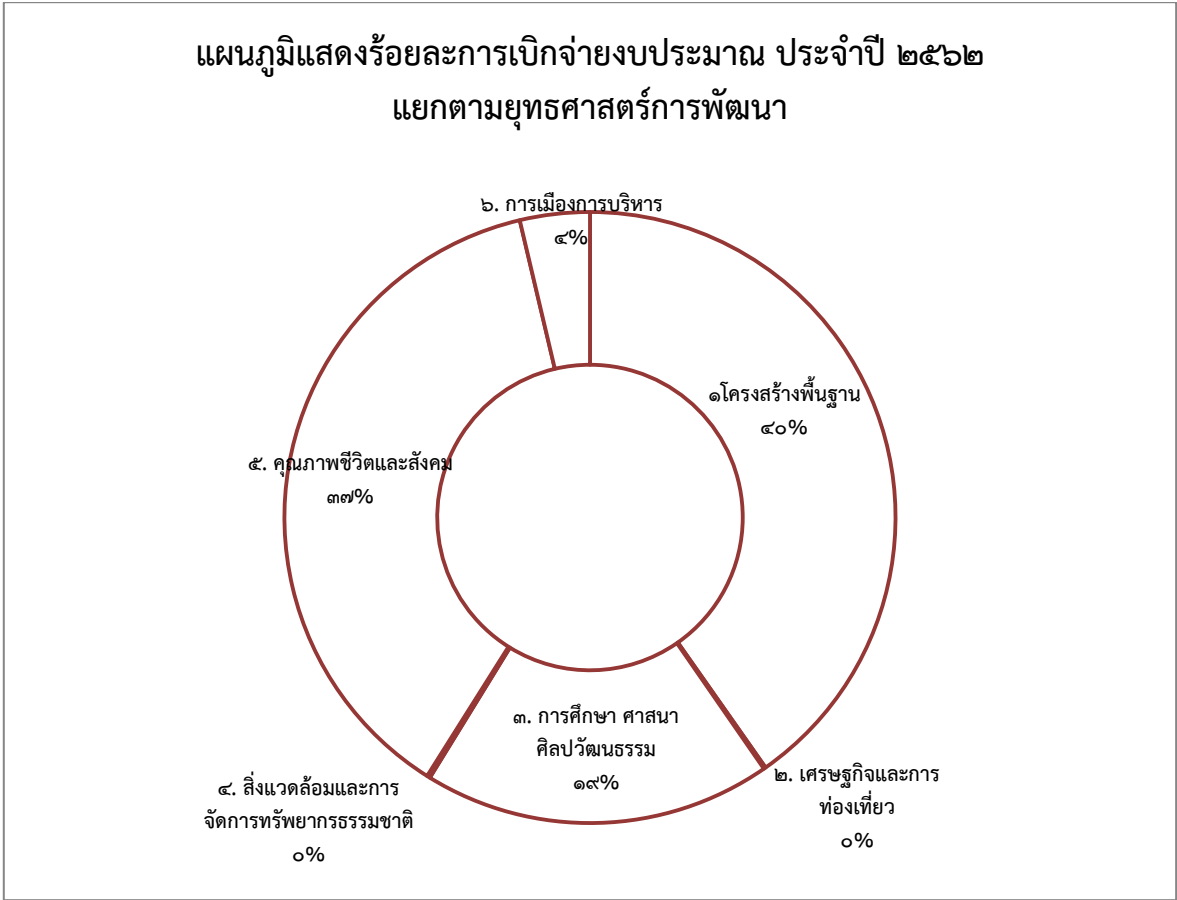

ส่วนที่ ๓ ผลการดำเนินงานตามโครงการที่ได้รับเงินอุดหนุน

๖. โครงการที่ได้รับเงินอุดหนุนเฉพาะกิจ ประจำปีงบประมาณ พ.ศ. ๒๕๖๒

โครงการ	ผลการดำเนินงาน			งบประมาณ	
	ดำเนินการแล้วเสร็จ	อยู่ในระหว่างดำเนินการ	ยังไม่ได้ดำเนินการ	งบประมาณที่ได้รับ	งบประมาณที่เบิกจ่ายไป
โครงการปรับปรุงซ่อมแซมระบบประปาหมู่บ้านแบบผิวดินขนาดเล็ก ม.๒ บ้านทุ่งปาหนัน	✓	-	-	๖๓๔,๐๐๐	๓๘๐,๐๐๐
รวม				๖๓๔,๐๐๐	๓๘๐,๐๐๐

ส่วนที่ ๔ ปัญหาและอุปสรรคในการปฏิบัติงาน

๑. มีโครงการที่ตั้งไว้ในแผนพัฒนาจำนวนมาก มีการเปลี่ยนแปลงไปตามสถานการณ์
๒. บุคลากร/ผู้ที่เกี่ยวข้อง ขาดความรู้ความเข้าใจเรื่องแผน ไม่เห็นถึงความสำคัญของการปฏิบัติตามแผน
๓. งบประมาณในการจัดทำโครงการไม่เพียงพอ/ไม่เหมาะสม



แบบที่ ๓/๑ แบบประเมินผลการดำเนินงานขององค์กรปกครองส่วนท้องถิ่นตามยุทธศาสตร์การพัฒนา

ส่วนที่ ๑ ข้อมูลทั่วไป

๑. ชื่อองค์กรปกครองส่วนท้องถิ่น : องค์การบริหารส่วนตำบลลิพัง

๒. งานผลการดำเนินงานระยะ ๑๒ เดือน (เดือนตุลาคม ๒๕๖๑ - กันยายน ๒๕๖๒)

ส่วนที่ ๒ ยุทธศาสตร์การพัฒนาและโครงการในปีงบประมาณ พ.ศ. ๒๕๖๒

๓. ยุทธศาสตร์และจำนวนโครงการที่ปรากฏอยู่ในแผนและจำนวนโครงการที่ได้ปฏิบัติ

ยุทธศาสตร์	จำนวนโครงการ			
	ตามแผนพัฒนา ท้องถิ่น พ.ศ.๒๕๖๑-๒๕๖๕	ตามแผนพัฒนาท้องถิ่น ปีงบประมาณ พ.ศ.๒๕๖๒	ตาม ข้อบัญญัติ พ.ศ.๒๕๖๒	ที่ปฏิบัติได้ใน ปีพ.ศ.๒๕๖๒
๑. ยุทธศาสตร์การพัฒนาด้านโครงสร้างพื้นฐาน	๔๒๓	๑๒๔	๑๒	๑๒
๒. ยุทธศาสตร์การพัฒนาด้านเศรษฐกิจและการท่องเที่ยว	๒๒๕	๘๐	๑	๑
๓. ยุทธศาสตร์การพัฒนาด้านการศึกษา ศาสนา และศิลปวัฒนธรรม	๓๕๘	๙๐	๒๑	๑๗
๔. ยุทธศาสตร์การพัฒนาด้านสิ่งแวดล้อมและการจัดการทรัพยากรธรรมชาติ	๙๑	๓๑	๑	๑
๕. ยุทธศาสตร์การพัฒนาด้านคุณภาพชีวิตและสังคม	๒๒๐	๖๕	๑๙	๑๕
๖. ยุทธศาสตร์การพัฒนาด้านการเมือง การบริหาร	๑๗๓	๓๕	๑๕	๖
รวม	๑,๔๙๐	๔๒๕	๖๙	๕๒



ส่วนที่ ๓ ผลการดำเนินงาน

๔. ความพึงพอใจต่อผลการดำเนินงานขององค์กรปกครองส่วนท้องถิ่นในภาพรวม

หัวข้อ	ระดับความพึงพอใจ				
	มากที่สุด ๕	มาก ๔	ปานกลาง ๓	น้อย ๒	น้อย ที่สุด ๑
๑. เปิดโอกาสให้ประชาชนมีส่วนร่วมในโครงการ / กิจกรรม		✓			
๒. ประชาสัมพันธ์ให้ประชาชนรับรู้ข้อมูลของโครงการ / กิจกรรม		✓			
๓. เปิดโอกาสให้ประชาชนแสดงความคิดเห็นในโครงการ / กิจกรรม			✓		
๔. รายงานผลการดำเนินงานของโครงการ / กิจกรรม ต่อ สาธารณะ		✓			
๕. เปิดโอกาสให้ประชาชนตรวจสอบการดำเนินโครงการ / กิจกรรม			✓		
๖. การดำเนินงานเป็นไปตามระยะเวลาที่กำหนด		✓			
๗. การแก้ไขปัญหาและการตอบสนองความต้องการของประชาชน ในท้องถิ่น			✓		
๘. ประชาชนได้รับประโยชน์จากการดำเนินโครงการ / กิจกรรม		✓			



ส่วนที่ ๔

การประเมินความพึงพอใจ

การติดตามและประเมินผลแผนพัฒนานอกจากจะมีการประเมินความสำเร็จของแผนในเชิงปริมาณแล้วยังต้องประเมินความพึงพอใจของประชาชนในเชิงคุณภาพ การประเมินความพึงพอใจของประชาชนจะช่วยให้ทราบถึงผลสะท้อนกลับของการดำเนินงาน ความเป็นจริงที่เกิดขึ้น ข้อเสนอแนะและคำแนะนำของประชาชนที่มีต่อองค์กรปกครองส่วนท้องถิ่น ซึ่งทำให้สามารถนำข้อมูลที่ได้นั้นมาปรับปรุงและพัฒนาให้ดียิ่งขึ้น

แบบที่ ๓/๒ แบบประเมินความพึงพอใจต่อผลการดำเนินงานภาพรวม

เก็บข้อมูลจากประชาชนในตำบลลิพัง หมู่ที่ ๑ - ๗ จำนวน ๗๐ คน

ส่วนที่ ๑ ข้อมูลทั่วไป

๑. เพศ	- ชาย	จำนวน	๓๓	ราย
	- หญิง	จำนวน	๓๗	ราย
๒. อายุ	- ต่ำกว่า ๒๐ ปี	จำนวน	๓	ราย
	- ๒๐ - ๓๐ ปี	จำนวน	๑๓	ราย
	- ๓๑ - ๔๐ ปี	จำนวน	๒๖	ราย
	- ๔๑ - ๕๐ ปี	จำนวน	๑๘	ราย
	- ๕๑ - ๖๐ ปี	จำนวน	๗	ราย
๓. การศึกษา	- มากกว่าประถมศึกษา	จำนวน	๐	ราย
	- ประถมศึกษา	จำนวน	๑๓	ราย
	- มัธยมศึกษาตอนต้น	จำนวน	๒๓	ราย
	- มัธยมศึกษาตอนปลาย	จำนวน	๒๐	ราย
	- ปวช. , ปวส. , อนุปริญญา	จำนวน	๗	ราย
	- ปริญญาตรี	จำนวน	๗	ราย
	- สูงกว่าปริญญาตรี	จำนวน	๐	ราย
๔. อาชีพ	- เกษตรกร	จำนวน	๔๐	ราย
	- ค้าขาย ธุรกิจส่วนตัว	จำนวน	๗	ราย
	- รับจ้าง	จำนวน	๑๒	ราย
	- นักเรียน นักศึกษา	จำนวน	๔	ราย
	- รับราชการ	จำนวน	๓	ราย
	- บริษัทเอกชน/รัฐวิสาหกิจ	จำนวน	๒	ราย
	- อื่น ๆ	จำนวน	๒	ราย



ส่วนที่ ๒ ความพึงพอใจต่อผลการดำเนินงานขององค์กรปกครองส่วนท้องถิ่นในภาพรวม

๕. ท่านมีความพึงพอใจต่อผลการดำเนินงานขององค์กรปกครองส่วนท้องถิ่นในภาพรวมมากน้อยเพียงใด

หัวข้อ	ระดับความพึงพอใจ					ค่าเฉลี่ย	ระดับความพึงพอใจ
	มากที่สุด ๕	มาก ๔	ปานกลาง ๓	น้อย ๒	น้อยที่สุด ๑		
๑. เปิดโอกาสให้ประชาชนมีส่วนร่วมในโครงการ / กิจกรรม	๗	๓๗	๑๙	๗	๐	๓.๖๓	มาก
๒. ประชาสัมพันธ์ให้ประชาชนรับรู้ข้อมูลของโครงการ / กิจกรรม	๑๐	๓๔	๑๙	๕	๒	๓.๖๔	มาก
๓. เปิดโอกาสให้ประชาชนแสดงความคิดเห็นในโครงการ / กิจกรรม	๘	๒๖	๒๗	๖	๓	๓.๔๓	ปานกลาง
๔. รายงานผลการดำเนินงานของโครงการ / กิจกรรม ต่อสาธารณะ	๑๒	๓๑	๑๘	๖	๓	๓.๖๑	มาก
๕. เปิดโอกาสให้ประชาชนตรวจสอบการดำเนินโครงการ / กิจกรรม	๔	๓๖	๒๓	๔	๓	๓.๔๙	ปานกลาง
๖. การดำเนินงานเป็นไปตามระยะเวลาที่กำหนด	๖	๓๖	๒๑	๗	๐	๓.๕๙	มาก
๗. การแก้ไขปัญหาและการตอบสนองความต้องการของประชาชนในท้องถิ่น	๑๐	๓๔	๙	๑๒	๕	๓.๔๖	ปานกลาง
๘. ประชาชนได้รับประโยชน์จากการดำเนินโครงการ / กิจกรรม	๑๐	๓๔	๑๙	๕	๒	๓.๖๔	มาก

ความพึงพอใจต่อผลการดำเนินงานในภาพรวม มีค่าเฉลี่ยเท่ากับ ๓.๕๖ อยู่ในระดับความพึงพอใจมาก



แบบที่ ๓/๓ แบบประเมินความพึงพอใจต่อผลการดำเนินงานตามยุทธศาสตร์

เก็บข้อมูลจากประชาชนในตำบลลิพัง หมู่ที่ ๑ - ๗ จำนวน ๗๐ คน

ส่วนที่ ๑ ข้อมูลทั่วไป

๑. เพศ	- ชาย	จำนวน	๓๓	ราย
	- หญิง	จำนวน	๓๗	ราย
๒. อายุ	- ต่ำกว่า ๒๐ ปี	จำนวน	๓	ราย
	- ๒๐ - ๓๐ ปี	จำนวน	๑๓	ราย
	- ๓๑ - ๔๐ ปี	จำนวน	๒๖	ราย
	- ๔๑ - ๕๐ ปี	จำนวน	๑๘	ราย
	- ๕๑ - ๖๐ ปี	จำนวน	๗	ราย
	- มากกว่า ๖๐ ปี	จำนวน	๓	ราย
๓. การศึกษา	- ต่ำกว่าประถมศึกษา	จำนวน	๐	ราย
	- ประถมศึกษา	จำนวน	๑๓	ราย
	- มัธยมศึกษาตอนต้น	จำนวน	๒๓	ราย
	- มัธยมศึกษาตอนปลาย	จำนวน	๒๐	ราย
	- ปวช. , ปวส. , อนุปริญญา	จำนวน	๗	ราย
	- ปริญญาตรี	จำนวน	๗	ราย
	- สูงกว่าปริญญาตรี	จำนวน	๐	ราย
๔. อาชีพ	- เกษตรกร	จำนวน	๔๐	ราย
	- ค้าขาย ธุรกิจส่วนตัว	จำนวน	๗	ราย
	- รับจ้าง	จำนวน	๑๒	ราย
	- นักเรียน นักศึกษา	จำนวน	๔	ราย
	- รับราชการ	จำนวน	๓	ราย
	- บริษัทเอกชน/รัฐวิสาหกิจ	จำนวน	๒	ราย
	- อื่น ๆ	จำนวน	๒	ราย



ส่วนที่ ๒ ความพึงพอใจต่อผลการดำเนินงานขององค์กรปกครองส่วนท้องถิ่นตามยุทธศาสตร์

๑. ยุทธศาสตร์การพัฒนาด้านโครงสร้างพื้นฐาน

หัวข้อ	ระดับความพึงพอใจ					ค่าเฉลี่ย	ระดับความพึงพอใจ
	มากที่สุด ๕	มาก ๔	ปานกลาง ๓	น้อย ๒	น้อยที่สุด ๑		
๑. เปิดโอกาสให้ประชาชนมีส่วนร่วมในโครงการ / กิจกรรม	๙	๓๗	๑๙	๔	๑	๓.๗๐	มาก
๒. ประชาสัมพันธ์ให้ประชาชนรับรู้ข้อมูลของโครงการ / กิจกรรม	๔	๔๐	๑๙	๓	๔	๓.๕๓	มาก
๓. เปิดโอกาสให้ประชาชนแสดงความคิดเห็นในโครงการ / กิจกรรม	๙	๓๕	๒๑	๔	๑	๓.๖๗	มาก
๔. รายงานผลการดำเนินงานของโครงการ / กิจกรรม ต่อสาธารณะ	๖	๒๙	๓๐	๑	๔	๓.๔๖	ปานกลาง
๕. เปิดโอกาสให้ประชาชนตรวจสอบการดำเนินโครงการ / กิจกรรม	๔	๓๕	๒๒	๗	๒	๓.๔๖	ปานกลาง
๖. มีความโปร่งใสในการดำเนินโครงการ / กิจกรรม	๑๑	๓๐	๒๒	๕	๒	๓.๖๑	มาก
๗. การดำเนินงานเป็นไปตามระยะเวลาที่กำหนด	๗	๓๖	๑๘	๗	๒	๓.๕๖	มาก
๘. การแก้ไขปัญหาและการตอบสนองความต้องการของประชาชนในท้องถิ่น	๘	๓๘	๑๕	๗	๒	๓.๖๑	มาก
๙. ประชาชนได้รับประโยชน์จากการดำเนินโครงการ / กิจกรรม	๘	๓๔	๒๓	๔	๑	๓.๖๓	มาก

ความพึงพอใจต่อผลการดำเนินงานในยุทธศาสตร์การพัฒนาด้านโครงสร้างพื้นฐาน มีค่าเฉลี่ยเท่ากับ ๓.๕๘ อยู่ในระดับความพึงพอใจมาก



๒. ยุทธศาสตร์การพัฒนาด้านเศรษฐกิจและการท่องเที่ยว

หัวข้อ	ระดับความพึงพอใจ					ค่าเฉลี่ย	ระดับความพึงพอใจ
	มากที่สุด ๕	มาก ๔	ปานกลาง ๓	น้อย ๒	น้อยที่สุด ๑		
๑. เปิดโอกาสให้ประชาชนมีส่วนร่วมในโครงการ / กิจกรรม	๖	๓๙	๒๒	๒	๑	๓.๖๗	มาก
๒. ประชาสัมพันธ์ให้ประชาชนรับรู้ข้อมูลของโครงการ / กิจกรรม	๘	๓๔	๑๙	๖	๓	๓.๕๔	มาก
๓. เปิดโอกาสให้ประชาชนแสดงความคิดเห็นในโครงการ / กิจกรรม	๖	๒๖	๓๑	๔	๓	๓.๔๐	ปานกลาง
๔. รายงานผลการดำเนินงานของโครงการ / กิจกรรม ต่อสาธารณะ	๙	๒๗	๒๗	๖	๑	๓.๕๓	มาก
๕. เปิดโอกาสให้ประชาชนตรวจสอบการดำเนินโครงการ / กิจกรรม	๖	๓๑	๒๔	๗	๒	๓.๔๖	ปานกลาง
๖. มีความโปร่งใสในการดำเนินโครงการ/กิจกรรม	๘	๓๒	๒๕	๔	๑	๓.๖๐	มาก
๗. การดำเนินงานเป็นไปตามระยะเวลาที่กำหนด	๙	๒๖	๒๔	๑๐	๑	๓.๔๖	ปานกลาง
๘. การแก้ไขปัญหาและการตอบสนองความต้องการของประชาชนในท้องถิ่น	๘	๓๓	๑๖	๑๐	๓	๓.๔๗	ปานกลาง
๙. ประชาชนได้รับประโยชน์จากการดำเนินโครงการ / กิจกรรม	๑๐	๒๘	๒๑	๑๐	๑	๓.๕๑	มาก

ความพึงพอใจต่อผลการดำเนินงานในยุทธศาสตร์การพัฒนาด้านเศรษฐกิจและสังคม มีค่าเฉลี่ยเท่ากับ ๓.๕๒ อยู่ในระดับความพึงพอใจมาก



๓. ยุทธศาสตร์การพัฒนาด้านการศึกษา ศาสนา ศิลปวัฒนธรรม

หัวข้อ	ระดับความพึงพอใจ					ค่าเฉลี่ย	ระดับความพึงพอใจ
	มากที่สุด ๕	มาก ๔	ปานกลาง ๓	น้อย ๒	น้อยที่สุด ๑		
๑. เปิดโอกาสให้ประชาชนมีส่วนร่วมในโครงการ / กิจกรรม	๘	๓๑	๓๐	๑	๐	๓.๖๖	มาก
๒. ประชาสัมพันธ์ให้ประชาชนรับรู้ข้อมูลของโครงการ / กิจกรรม	๖	๒๗	๒๘	๖	๓	๓.๓๙	ปานกลาง
๓. เปิดโอกาสให้ประชาชนแสดงความคิดเห็นในโครงการ / กิจกรรม	๘	๒๔	๒๙	๘	๑	๓.๔๓	ปานกลาง
๔. รายงานผลการดำเนินงานของโครงการ / กิจกรรม ต่อสาธารณะ	๖	๒๙	๒๖	๗	๒	๓.๔๓	ปานกลาง
๕. เปิดโอกาสให้ประชาชนตรวจสอบการดำเนินโครงการ / กิจกรรม	๙	๒๖	๒๒	๑๒	๑	๓.๔๓	ปานกลาง
๖. มีความโปร่งใสในการดำเนินโครงการ/กิจกรรม	๘	๒๖	๒๕	๗	๔	๓.๓๙	ปานกลาง
๗. การดำเนินงานเป็นไปตามระยะเวลาที่กำหนด	๑๐	๒๙	๑๖	๑๓	๒	๓.๕๖	ปานกลาง
๘. การแก้ไขปัญหาและการตอบสนองความต้องการของประชาชนในท้องถิ่น	๔	๒๘	๒๓	๑๓	๒	๓.๒๗	ปานกลาง
๙. ประชาชนได้รับประโยชน์จากการดำเนินโครงการ / กิจกรรม	๑๐	๒๗	๒๐	๑๐	๓	๓.๔๔	ปานกลาง

ความพึงพอใจต่อผลการดำเนินงานในยุทธศาสตร์การพัฒนาด้านการศึกษา ศาสนา และวัฒนธรรม มีค่าเฉลี่ยเท่ากับ ๓.๔๓ อยู่ในระดับความพึงพอใจปานกลาง



๔. ยุทธศาสตร์การพัฒนาด้านสิ่งแวดล้อมและการจัดการทรัพยากรธรรมชาติ

หัวข้อ	ระดับความพึงพอใจ					ค่าเฉลี่ย	ระดับความพึงพอใจ
	มากที่สุด ๕	มาก ๔	ปานกลาง ๓	น้อย ๒	น้อยที่สุด ๑		
๑. เปิดโอกาสให้ประชาชนมีส่วนร่วมในโครงการ / กิจกรรม	๘	๓๗	๒๒	๒	๑	๓.๗๐	มาก
๒. ประชาสัมพันธ์ให้ประชาชนรับรู้ข้อมูลของโครงการ / กิจกรรม	๖	๓๒	๒๑	๙	๒	๓.๔๔	ปานกลาง
๓. เปิดโอกาสให้ประชาชนแสดงความคิดเห็นในโครงการ / กิจกรรม	๖	๓๓	๒๐	๑๐	๑	๓.๔๗	ปานกลาง
๔. รายงานผลการดำเนินงานของโครงการ / กิจกรรม ต่อสาธารณะ	๕	๓๒	๒๘	๔	๑	๓.๕๑	มาก
๕. เปิดโอกาสให้ประชาชนตรวจสอบการดำเนินโครงการ / กิจกรรม	๗	๓๐	๒๔	๖	๓	๓.๔๖	ปานกลาง
๖. มีความโปร่งใสในการดำเนินโครงการ/กิจกรรม	๘	๒๖	๒๙	๔	๓	๓.๔๖	ปานกลาง
๗. การดำเนินงานเป็นไปตามระยะเวลาที่กำหนด	๖	๒๘	๒๗	๘	๑	๓.๔๓	ปานกลาง
๘. การแก้ไขปัญหาและการตอบสนองความต้องการของประชาชนในท้องถิ่น	๕	๓๔	๒๔	๔	๓	๓.๔๙	ปานกลาง
๙. ประชาชนได้รับประโยชน์จากการดำเนินโครงการ / กิจกรรม	๑๐	๒๗	๒๔	๗	๒	๓.๕๑	มาก

ความพึงพอใจต่อผลการดำเนินงานในยุทธศาสตร์การพัฒนาด้านสิ่งแวดล้อมและการจัดการทรัพยากรธรรมชาติ มีค่าเฉลี่ยเท่ากับ ๓.๕๐ อยู่ในระดับความพึงพอใจปานกลาง



๕. ยุทธศาสตร์การพัฒนาด้านคุณภาพชีวิตและสังคม

หัวข้อ	ระดับความพึงพอใจ					ค่าเฉลี่ย	ระดับความพึงพอใจ
	มากที่สุด ๕	มาก ๔	ปานกลาง ๓	น้อย ๒	น้อยที่สุด ๑		
๑. เปิดโอกาสให้ประชาชนมีส่วนร่วมในโครงการ / กิจกรรม	๕	๓๒	๒๙	๓	๑	๓.๕๓	มาก
๒. ประชาสัมพันธ์ให้ประชาชนรับรู้ข้อมูลของโครงการ / กิจกรรม	๖	๓๐	๒๗	๕	๒	๓.๔๗	ปานกลาง
๓. เปิดโอกาสให้ประชาชนแสดงความคิดเห็นในโครงการ / กิจกรรม	๔	๒๘	๒๗	๑๐	๑	๓.๓๔	ปานกลาง
๔. รายงานผลการดำเนินงานของโครงการ / กิจกรรม ต่อสาธารณะ	๖	๒๗	๓๐	๕	๒	๓.๔๓	ปานกลาง
๕. เปิดโอกาสให้ประชาชนตรวจสอบการดำเนินโครงการ / กิจกรรม	๔	๒๖	๓๗	๒	๑	๓.๔๓	ปานกลาง
๖. มีความโปร่งใสในการดำเนินโครงการ/กิจกรรม	๑๐	๓๐	๒๑	๘	๑	๓.๕๗	มาก
๗. การดำเนินงานเป็นไปตามระยะเวลาที่กำหนด	๑๑	๒๓	๒๓	๑๒	๑	๓.๔๔	ปานกลาง
๘. การแก้ไขปัญหาและการตอบสนองความต้องการของประชาชนในท้องถิ่น	๔	๓๓	๒๐	๑๑	๒	๓.๓๗	ปานกลาง
๙. ประชาชนได้รับประโยชน์จากการดำเนินโครงการ / กิจกรรม	๘	๒๖	๒๗	๘	๑	๓.๔๖	ปานกลาง

ความพึงพอใจต่อผลการดำเนินงานในยุทธศาสตร์การพัฒนาด้านคุณภาพชีวิตและสังคม มีค่าเฉลี่ยเท่ากับ ๓.๔๕ อยู่ในระดับความพึงพอใจปานกลาง



๖. ยุทธศาสตร์การพัฒนาด้านการเมืองการบริหาร

หัวข้อ	ระดับความพึงพอใจ					ค่าเฉลี่ย	ระดับความพึงพอใจ
	มากที่สุด ๕	มาก ๔	ปานกลาง ๓	น้อย ๒	น้อยที่สุด ๑		
๑. เปิดโอกาสให้ประชาชนมีส่วนร่วมในโครงการ / กิจกรรม	๑๒	๒๒	๒๗	๙	๐	๓.๕๓	มาก
๒. ประชาสัมพันธ์ให้ประชาชนรับรู้ข้อมูลของโครงการ / กิจกรรม	๘	๒๔	๓๑	๕	๒	๓.๔๔	ปานกลาง
๓. เปิดโอกาสให้ประชาชนแสดงความคิดเห็นในโครงการ / กิจกรรม	๗	๒๙	๒๓	๙	๒	๓.๔๓	ปานกลาง
๔. รายงานผลการดำเนินงานของโครงการ / กิจกรรม ต่อสาธารณะ	๗	๓๑	๒๑	๘	๓	๓.๔๔	ปานกลาง
๕. เปิดโอกาสให้ประชาชนตรวจสอบการดำเนินโครงการ / กิจกรรม	๙	๒๔	๑๘	๑๗	๒	๓.๓๐	ปานกลาง
๖. มีความโปร่งใสในการดำเนินโครงการ/กิจกรรม	๙	๒๒	๒๔	๑๔	๑	๓.๓๔	ปานกลาง
๗. การดำเนินงานเป็นไปตามระยะเวลาที่กำหนด	๙	๒๓	๓๓	๔	๑	๓.๕๐	ปานกลาง
๘. การแก้ไขปัญหาและการตอบสนองความต้องการของประชาชนในท้องถิ่น	๖	๓๑	๒๔	๗	๒	๓.๔๖	ปานกลาง
๙. ประชาชนได้รับประโยชน์จากการดำเนินโครงการ / กิจกรรม	๑๑	๒๐	๒๘	๑๑	๐	๓.๔๔	ปานกลาง

ความพึงพอใจต่อผลการดำเนินงานในยุทธศาสตร์การพัฒนาด้านการเมืองการบริหาร มีค่าเฉลี่ยเท่ากับ ๓.๔๓ อยู่ในระดับความพึงพอใจปานกลาง



ส่วนที่ ๕

ผลการวัดคุณภาพแผนพัฒนา

ตามระเบียบกระทรวงมหาดไทย ว่าด้วยการจัดทำแผนพัฒนาขององค์กรปกครองส่วนท้องถิ่น พ.ศ. ๒๕๔๘ และที่แก้ไขเพิ่มเติมถึง (ฉบับที่ ๓) พ.ศ. ๒๕๖๑ หมวด ๖ ข้อ ๒๙ ประกอบกับหนังสือกระทรวงมหาดไทย ด่วนที่สุด ที่ มท ๐๘๑๐.๓/ว ๒๙๓๑ ลงวันที่ ๑๕ พฤษภาคม ๒๕๖๒ เรื่อง ชักซ้อมแนวทางการทบทวนแผนพัฒนาท้องถิ่น (พ.ศ.๒๕๖๑ - ๒๕๖๕) ขององค์กรปกครองส่วนท้องถิ่น ได้กำหนดแนวทางให้องค์กรปกครองส่วนท้องถิ่น โดยคณะกรรมการติดตามและประเมินผลแผนพัฒนาท้องถิ่น จะต้องดำเนินการการวัดคุณภาพแผนพัฒนาท้องถิ่น และติดตามและประเมินผลโครงการสำหรับแผนพัฒนาท้องถิ่น (พ.ศ.๒๕๖๑ - ๒๕๖๕) เพื่อความสอดคล้องของยุทธศาสตร์และโครงการ

ดังนั้น เพื่อให้การติดตามและประเมินผลแผนพัฒนาขององค์การบริหารส่วนตำบลพิงเป็นไปด้วยความถูกต้องและมีประสิทธิภาพ ตามระเบียบและหนังสือสั่งการดังกล่าว คณะกรรมการติดตามและประเมินผลแผนพัฒนาองค์การบริหารส่วนตำบลพิง จึงได้ดำเนินการวัดคุณภาพแผนยุทธศาสตร์การพัฒนา และการติดตามและประเมินผลแผนพัฒนาท้องถิ่นท้องถิ่น (พ.ศ.๒๕๖๑ - ๒๕๖๕) เพื่อความสอดคล้องของยุทธศาสตร์และโครงการ โดยมีรายละเอียด ดังนี้

๑. สรุปผลการติดตามและประเมินผลประเมินผลยุทธศาสตร์เพื่อความสอดคล้องแผนพัฒนาท้องถิ่นสี่ปีขององค์กรปกครองท้องถิ่น

แนวทางการพิจารณาการติดตามและประเมินผลยุทธศาสตร์เพื่อความสอดคล้องแผนพัฒนาท้องถิ่น (พ.ศ.๒๕๖๑ - ๒๕๖๕) ขององค์กรปกครองท้องถิ่น

ประเด็นการพิจารณา	คะแนนเต็ม	คะแนนที่ได้
๑. ข้อมูลสภาพทั่วไปและข้อมูลพื้นฐานขององค์กรปกครองส่วนท้องถิ่น	๒๐	๑๙
๒. การวิเคราะห์สถานการณ์และศักยภาพ	๒๐	๑๘
๓. ยุทธศาสตร์ประกอบด้วย	๖๐	๕๖
๓.๑ ยุทธศาสตร์ขององค์กรปกครองส่วนท้องถิ่น	(๑๐)	(๙)
๓.๒ ยุทธศาสตร์ขององค์กรปกครองส่วนท้องถิ่นในเขตจังหวัด	(๑๐)	(๙)
๓.๓ ยุทธศาสตร์จังหวัด	(๑๐)	(๙)
๓.๔ วิสัยทัศน์	(๕)	(๕)
๓.๕ กลยุทธ์	(๕)	(๕)
๓.๖ เป้าประสงค์ของแต่ละประเด็นกลยุทธ์	(๕)	(๕)
๓.๗ จุดยืนทางยุทธศาสตร์	(๕)	(๕)
๓.๘ แผนงาน	(๕)	(๕)
๓.๙ ความเชื่อมโยงของยุทธศาสตร์ในภาพรวม	(๕)	(๕)
รวมคะแนน	๑๐๐	๙๓

๒. สรุปผลการติดตามและประเมินผลโครงการสำหรับแผนพัฒนาท้องถิ่น (พ.ศ.๒๕๖๑ - ๒๕๖๕) เพื่อ
 ความสอดคล้องของยุทธศาสตร์และโครงการ

แนวทางการพิจารณาการติดตามและประเมินผลโครงการ

เพื่อความสอดคล้องแผนพัฒนาท้องถิ่น (พ.ศ.๒๕๖๑ - ๒๕๖๕) ขององค์กรปกครองส่วนท้องถิ่น

ประเด็นการพิจารณา	คะแนนเต็ม	คะแนนที่ได้
๑. การสรุปสถานการณ์การพิจารณา	๑๐	๙
๒. การประเมินผลการนำแผนพัฒนาท้องถิ่นไปปฏิบัติในเชิงปริมาณ	๑๐	๙
๓. การประเมินผลการนำแผนพัฒนาท้องถิ่นไปปฏิบัติในเชิงคุณภาพ	๑๐	๙
๔. แผนงานและยุทธศาสตร์การพิจารณา	๑๐	๑๐
๕. โครงการพัฒนา ประกอบด้วย	๖๐	๕๖
๕.๑ ความชัดเจนของชื่อโครงการ	(๕)	(๕)
๕.๒ กำหนดวัตถุประสงค์สอดคล้องกับโครงการ	(๕)	(๕)
๕.๓ เป้าหมาย (ผลผลิตของโครงการ) มีความชัดเจนนำไปสู่การตั้ง งบประมาณได้ถูกต้อง	(๕)	(๕)
๕.๔ โครงการมีความสอดคล้องกับแผนยุทธศาสตร์ชาติ ๒๐ ปี	(๕)	(๕)
๕.๕ เป้าหมาย (ผลผลิตของโครงการ) มีความสอดคล้องกับแผนพัฒนา เศรษฐกิจและสังคมแห่งชาติ	(๕)	(๕)
๕.๖ โครงการมีความสอดคล้องกับ Thailand ๔.๐	(๕)	(๕)
๕.๗ โครงการสอดคล้องกับยุทธศาสตร์จังหวัด	(๕)	(๕)
๕.๘ โครงการแก้ไขปัญหาความยากจนหรือการเสริมสร้างให้ประเทศชาติ มั่นคง มั่งคั่ง ยั่งยืน ภายใต้หลักปรัชญา	(๕)	(๕)
๕.๙ งบประมาณ มีความสอดคล้องกับเป้าหมาย (ผลผลิตของโครงการ)	(๕)	(๕)
๕.๑๐ มีการประมาณการราคาถูกต้องตามหลักวิธีการงบประมาณ	(๕)	(๕)
๕.๑๑ มีการกำหนดตัวชี้วัด (KPI) และสอดคล้องกับวัตถุประสงค์และผล คาดว่าจะได้รับ	(๕)	(๕)
๕.๑๒ ผลที่คาดว่าจะได้รับ สอดคล้องกับวัตถุประสงค์	(๕)	(๕)
รวมคะแนน	๑๐๐	๙๓



ส่วนที่ ๖

การติดตามและประเมินผลด้วยระบบ e – plan

ตามระเบียบกระทรวงมหาดไทย ว่าด้วยการจัดทำแผนพัฒนาขององค์กรปกครองส่วนท้องถิ่น พ.ศ. ๒๕๔๘ ข้อ ๒๙ และที่แก้ไขเพิ่มเติมถึง (ฉบับที่ ๓) พ.ศ. ๒๕๖๑ ข้อ ๒๙ ประกอบกับกรมส่งเสริมการปกครองท้องถิ่นในฐานะหน่วยงานที่มีอำนาจหน้าที่ส่งเสริมองค์กรปกครองส่วนท้องถิ่นให้มีการบริหารกิจการบ้านเมืองที่ดี ยึดหลักธรรมาภิบาลและปรับระบบการทำงานให้มีประสิทธิภาพ ทันสมัย สามารถตอบสนองความต้องการของประชาชน เพื่อให้การดำเนินงานมุ่งสู่เป้าหมายดังกล่าว กรมส่งเสริมการปกครองท้องถิ่นได้ริเริ่มโครงการสารสนเทศการบริหารจัดการเพื่อการวางแผนและประเมินผลการใช้จ่ายงบประมาณขององค์กรปกครองส่วนท้องถิ่น (e-plan) ซึ่งเป็นระบบปฏิบัติการคอมพิวเตอร์ภายใต้แนวคิดการนำเทคโนโลยีสารสนเทศมาประยุกต์ใช้อย่างเหมาะสม ให้องค์กรปกครองส่วนท้องถิ่นใช้เป็นข้อมูลในการวางแผนและติดตามประเมินผลการบริหารงาน ทั้งนี้มีการดำเนินงานมาอย่างต่อเนื่องถึงปัจจุบัน

เพื่อให้ติดตามและประเมินผลแผนพัฒนาขององค์การบริหารส่วนตำบลลพบุรี ประจำปีงบประมาณ ๒๕๖๒ เป็นไปด้วยความถูกต้องและบรรลุเป้าหมายตามระเบียบกระทรวงมหาดไทยและข้อสั่งการของกรมส่งเสริมการปกครองท้องถิ่นดังกล่าว องค์การบริหารส่วนตำบลลพบุรีจึงได้ดำเนินการนำเข้าข้อมูลแผนพัฒนาท้องถิ่น (พ.ศ. ๒๕๖๑ – ๒๕๖๕) ประจำปีงบประมาณ ๒๕๖๒ ในระบบ e-plan และได้นำข้อมูลในระบบ e-plan ดังกล่าวมาใช้ในการติดตามและประเมินผลครั้งนี้ รายละเอียดในหน้า ๔๕



ส่วนที่ ๗

สรุปรายงานผลการติดตามและประเมินผลแผนพัฒนาท้องถิ่น

ผลการรายงานการติดตามแผนพัฒนาท้องถิ่น (พ.ศ.๒๕๖๑ - ๒๕๖๕) ขององค์การบริหารส่วนตำบลพิง สามารถสรุปได้ ดังนี้

๑. มีการจัดทำแผนยุทธศาสตร์การพัฒนานครบถ้วน ถูกต้องตามระเบียบกระทรวงมหาดไทย ว่าด้วยการจัดทำแผนพัฒนาขององค์กรปกครองส่วนท้องถิ่น พ.ศ.๒๕๔๘ และที่แก้ไขเพิ่มเติมถึง (ฉบับที่ ๓) พ.ศ. ๒๕๖๑

๒. การติดตามผลการดำเนินงานตามแผนพัฒนาท้องถิ่น (พ.ศ.๒๕๖๑ - ๒๕๖๕) สรุปผลการดำเนินงาน มีดังนี้

ตารางแสดงอัตราส่วนร้อยละโครงการตามข้อบัญญัติ พ.ศ. ๒๕๖๒

ต่อ โครงการตามแผนพัฒนาท้องถิ่นในปี พ.ศ.๒๕๖๒

ยุทธศาสตร์	จำนวนโครงการ		
	ตามแผนพัฒนา ท้องถิ่น ปีงบประมาณ พ.ศ.๒๕๖๒	ตามข้อบัญญัติ พ.ศ.๒๕๖๒	คิดเป็นร้อยละ
๑. ยุทธศาสตร์การพัฒนาด้านโครงสร้างพื้นฐาน	๑๒๔	๑๒	๙.๖๘
๒. ยุทธศาสตร์การพัฒนาด้านเศรษฐกิจและการท่องเที่ยว	๘๐	๑	๑.๒๕
๓. ยุทธศาสตร์การพัฒนาด้านการศึกษา ศาสนาและ ศิลปวัฒนธรรม	๙๐	๒๑	๒๓.๓๓
๔. ยุทธศาสตร์การพัฒนาด้านสิ่งแวดล้อมและการจัดการ ทรัพยากรธรรมชาติ	๓๑	๑	๓.๒๓
๕. ยุทธศาสตร์การพัฒนาด้านคุณภาพชีวิตและสังคม	๖๕	๑๙	๒๙.๒๓
๖. ยุทธศาสตร์การพัฒนาด้านการเมือง การบริหาร	๓๕	๑๕	๔๒.๘๖
รวม	๔๒๕	๖๙	๑๖.๒๔

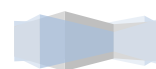

ตารางแสดงอัตราส่วนร้อยละโครงการตามข้อบัญญัติ พ.ศ. ๒๕๖๒
ต่อ โครงการที่ปฏิบัติได้ในปี พ.ศ.๒๕๖๒

ยุทธศาสตร์	จำนวนโครงการ		
	ตามข้อบัญญัติ พ.ศ.๒๕๖๒	ที่ปฏิบัติได้ในปีพ.ศ.๒๕๖๒	คิดเป็นร้อยละ
๑. ยุทธศาสตร์การพัฒนาด้านโครงสร้างพื้นฐาน	๑๒	๑๒	๑๐๐
๒. ยุทธศาสตร์การพัฒนาด้านเศรษฐกิจและการท่องเที่ยว	๑	๑	๑๐๐
๓. ยุทธศาสตร์การพัฒนาด้านการศึกษา ศาสนาและศิลปวัฒนธรรม	๒๑	๑๗	๘๐.๙๕
๔. ยุทธศาสตร์การพัฒนาด้านสิ่งแวดล้อมและการจัดการทรัพยากรธรรมชาติ	๑	๑	๑๐๐
๕. ยุทธศาสตร์การพัฒนาด้านคุณภาพชีวิตและสังคม	๑๙	๑๕	๗๘.๙๕
๖. ยุทธศาสตร์การพัฒนาด้านการเมือง การบริหาร	๑๕	๖	๔๐
รวม	๖๙	๕๒	๗๕.๓๖

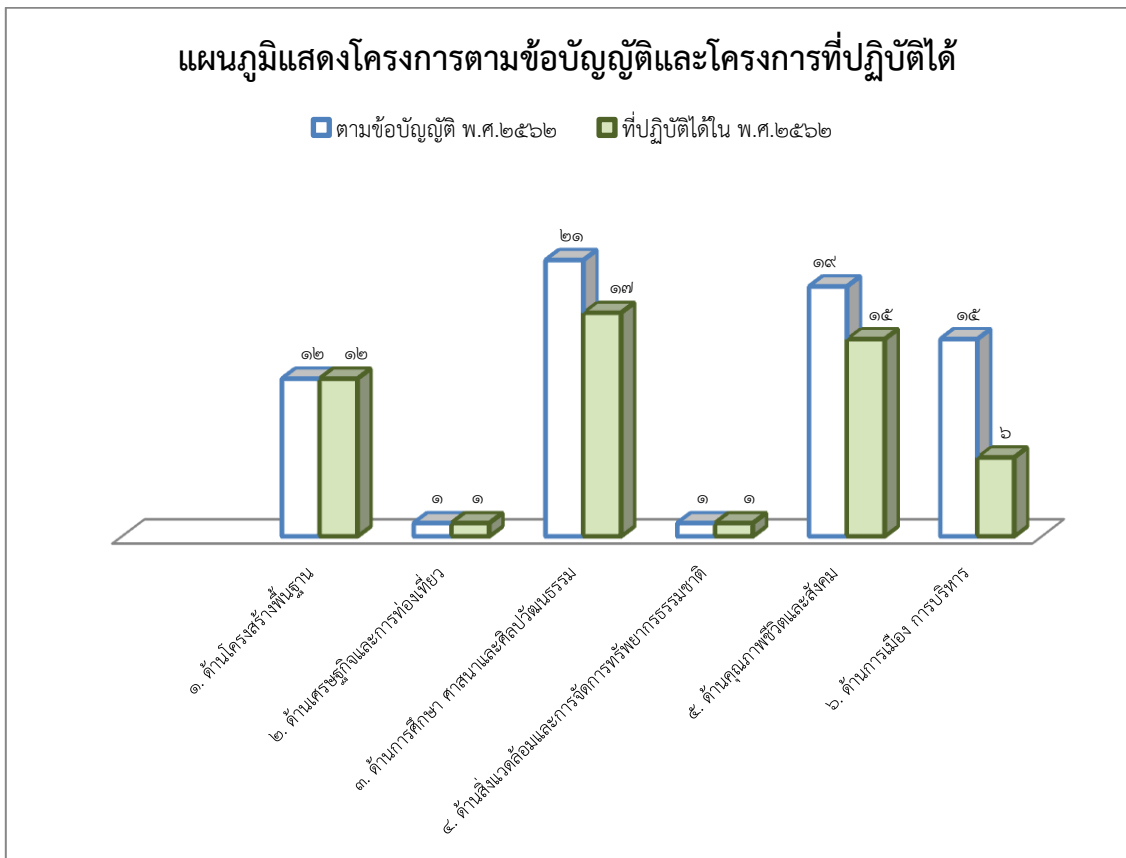

๓. ปัญหาและอุปสรรคในการดำเนินงานขององค์การบริหารส่วนตำบลลิพัง

- โครงการ
- (๑) โครงการที่บรรจุในแผนพัฒนาท้องถิ่นมีจำนวนมากเกินไป ไม่สามารถดำเนินการได้ทุกขั้นตอน ใช้เวลาในการดำเนินการนาน
 - (๒) มีการเพิ่มเติม เปลี่ยนแปลง ปรับปรุงแผนพัฒนา ทำให้มีขั้นตอนในการดำเนินการหลายขั้นตอน ใช้เวลาในการดำเนินการนาน
 - (๓) เครื่องมือ เครื่องใช้ และเทคโนโลยีในการปฏิบัติงานยังไม่เพียงพอต่อการดำเนินการ
 - (๔) ประชาชนมีความต้องการจำนวนมาก
 - (๕) บุคลากร/ผู้ที่เกี่ยวข้อง ขาดความรู้ความเข้าใจเรื่องแผน ไม่เห็นถึงความสำคัญของการปฏิบัติตามแผน
- (๖) งบประมาณในการจัดทำโครงการไม่เพียงพอ/ไม่เหมาะสม

๔. ข้อเสนอแนะ

- (๑) นำโครงการที่เกินศักยภาพขององค์การบริหารส่วนตำบลไปประสานกับหน่วยงานอื่นที่เกี่ยวข้องเพื่อขอรับการสนับสนุนงบประมาณต่อไป
- (๒) ควรดำเนินการซักซ้อมและทำความเข้าใจถึงปัญหาและอุปสรรคในการดำเนินงานที่ไม่สามารถควบคุมได้
- (๓) ควรจัดทำแผนตามสภาพปัญหาของพื้นที่และตามความจำเป็น



ภาคผนวก





แบบสำรวจความพึงพอใจต่อผลการดำเนินงาน
ขององค์การบริหารส่วนตำบลลิพัง ประจำปีงบประมาณ พ.ศ.๒๕๖๒

แบบที่ ๓/๒ แบบประเมินความพึงพอใจต่อผลการดำเนินงาน
ขององค์การบริหารส่วนตำบลลิพังในภาพรวม

ส่วนที่ ๑ ข้อมูลทั่วไป

โปรดทำเครื่องหมาย ✓ ลงในช่องว่าง ()

๑. เพศ () ชาย () หญิง
๒. อายุ () ต่ำกว่า ๒๐ ปี () ๒๐ - ๓๐ ปี () ๓๑ - ๔๐ ปี
() ๔๑ - ๕๐ ปี () ๕๑ - ๖๐ ปี () มากกว่า ๖๐ ปี
๓. การศึกษา () ต่ำกว่าประถมศึกษา () ประถมศึกษา
() มัธยมศึกษาตอนต้น () มัธยมศึกษาตอนปลาย
() ปวช. ,ปวส. ,อนุปริญญา () ปริญญาตรี
() สูงกว่าปริญญาตรี () อื่น ๆ ระบุ
๔. อาชีพ () เกษตรกร () ค้าขาย / ธุรกิจส่วนตัว
() รับจ้าง () นักเรียน / นักศึกษา
() รับราชการ () บริษัทเอกชน / รัฐวิสาหกิจ
() อื่น ๆ (ให้ระบุ)

ส่วนที่ ๒ ความพึงพอใจต่อผลการดำเนินงานขององค์การบริหารส่วนตำบลลิพัง

โปรดทำเครื่องหมาย ✓ ลงในช่อง ระดับของการประเมินตามสภาพความเป็นจริง

หัวข้อ	ระดับความพึงพอใจ				
	มากที่สุด ๕	มาก ๔	ปานกลาง ๓	น้อย ๒	น้อยที่สุด ๑
๑. เปิดโอกาสให้ประชาชนมีส่วนร่วมในโครงการ / กิจกรรม					
๒. ประชาสัมพันธ์ให้ประชาชนรับรู้ข้อมูลของโครงการ / กิจกรรม					
๓. เปิดโอกาสให้ประชาชนแสดงความคิดเห็นในโครงการ / กิจกรรม					
๔. รายงานผลการดำเนินงานของโครงการ / กิจกรรม ต่อสาธารณะ					
๕. เปิดโอกาสให้ประชาชนตรวจสอบการดำเนินโครงการ / กิจกรรม					
๖. การดำเนินงานเป็นไปตามระยะเวลาที่กำหนด					
๗. การแก้ไขปัญหาและการตอบสนองความต้องการของประชาชนในท้องถิ่น					๓๑
๘. ประชาชนได้รับประโยชน์จากการดำเนินโครงการ / กิจกรรม					

**แบบที่ ๓/๓ แบบประเมินความพึงพอใจต่อผลการดำเนินงาน
ขององค์การบริหารส่วนตำบลพิงในแต่ละยุทธศาสตร์**

โปรดทำเครื่องหมาย ✓ ลงในช่อง ระดับของการประเมินตามสภาพความเป็นจริง

๑. ยุทธศาสตร์การพัฒนาด้านโครงสร้างพื้นฐาน

หัวข้อ	ระดับความพึงพอใจ				
	มากที่สุด ๕	มาก ๔	ปานกลาง ๓	น้อย ๒	น้อยที่สุด ๑
๑. เปิดโอกาสให้ประชาชนมีส่วนร่วมในโครงการ / กิจกรรม					
๒. ประชาสัมพันธ์ให้ประชาชนรับรู้ข้อมูลของโครงการ / กิจกรรม					
๓. เปิดโอกาสให้ประชาชนแสดงความคิดเห็นในโครงการ / กิจกรรม					
๔. รายงานผลการดำเนินงานของโครงการ / กิจกรรม ต่อสาธารณะ					
๕. เปิดโอกาสให้ประชาชนตรวจสอบการดำเนินโครงการ / กิจกรรม					
๖. มีความโปร่งใสในการดำเนินโครงการ/กิจกรรม					
๗. การดำเนินงานเป็นไปตามระยะเวลาที่กำหนด					
๘. การแก้ไขปัญหาและการตอบสนองความต้องการของประชาชนในท้องถิ่น					
๙. ประชาชนได้รับประโยชน์จากการดำเนินโครงการ / กิจกรรม					

ข้อเสนอแนะอื่นๆ

.....

๒. ยุทธศาสตร์การพัฒนาด้านเศรษฐกิจและการท่องเที่ยว

หัวข้อ	ระดับความพึงพอใจ				
	มากที่สุด ๕	มาก ๔	ปานกลาง ๓	น้อย ๒	น้อยที่สุด ๑
๑. เปิดโอกาสให้ประชาชนมีส่วนร่วมในโครงการ / กิจกรรม					
๒. ประชาสัมพันธ์ให้ประชาชนรับรู้ข้อมูลของโครงการ / กิจกรรม					
๓. เปิดโอกาสให้ประชาชนแสดงความคิดเห็นในโครงการ / กิจกรรม					
๔. รายงานผลการดำเนินงานของโครงการ / กิจกรรม ต่อสาธารณะ					
๕. เปิดโอกาสให้ประชาชนตรวจสอบการดำเนินโครงการ / กิจกรรม					
๖. มีความโปร่งใสในการดำเนินโครงการ/กิจกรรม					
๗. การดำเนินงานเป็นไปตามระยะเวลาที่กำหนด					
๘. การแก้ไขปัญหาและการตอบสนองความต้องการของประชาชนในท้องถิ่น					
๙. ประชาชนได้รับประโยชน์จากการดำเนินโครงการ / กิจกรรม					

ข้อเสนอแนะอื่นๆ

.....

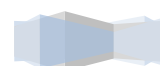

๓. ยุทธศาสตร์การพัฒนาด้านการศึกษา ศาสนา ศิลปวัฒนธรรม

หัวข้อ	ระดับความพึงพอใจ				
	มากที่สุด ๕	มาก ๔	ปานกลาง ๓	น้อย ๒	น้อยที่สุด ๑
๑. เปิดโอกาสให้ประชาชนมีส่วนร่วมในโครงการ / กิจกรรม					
๒. ประชาสัมพันธ์ให้ประชาชนรับรู้ข้อมูลของโครงการ / กิจกรรม					
๓. เปิดโอกาสให้ประชาชนแสดงความคิดเห็นในโครงการ / กิจกรรม					
๔. รายงานผลการดำเนินงานของโครงการ / กิจกรรม ต่อสาธารณะ					
๕. เปิดโอกาสให้ประชาชนตรวจสอบการดำเนินโครงการ / กิจกรรม					
๖. มีความโปร่งใสในการดำเนินโครงการ/กิจกรรม					
๗. การดำเนินงานเป็นไปตามระยะเวลาที่กำหนด					
๘. การแก้ไขปัญหาและการตอบสนองความต้องการของประชาชนในท้องถิ่น					
๙. ประชาชนได้รับประโยชน์จากการดำเนินโครงการ / กิจกรรม					

ข้อเสนอแนะอื่นๆ

.....

๔. ยุทธศาสตร์การพัฒนาด้านสิ่งแวดล้อมและการจัดการทรัพยากรธรรมชาติ

หัวข้อ	ระดับความพึงพอใจ				
	มากที่สุด ๕	มาก ๔	ปานกลาง ๓	น้อย ๒	น้อยที่สุด ๑
๑. เปิดโอกาสให้ประชาชนมีส่วนร่วมในโครงการ / กิจกรรม					
๒. ประชาสัมพันธ์ให้ประชาชนรับรู้ข้อมูลของโครงการ / กิจกรรม					
๓. เปิดโอกาสให้ประชาชนแสดงความคิดเห็นในโครงการ / กิจกรรม					
๔. รายงานผลการดำเนินงานของโครงการ / กิจกรรม ต่อสาธารณะ					
๕. เปิดโอกาสให้ประชาชนตรวจสอบการดำเนินโครงการ / กิจกรรม					
๖. มีความโปร่งใสในการดำเนินโครงการ/กิจกรรม					
๗. การดำเนินงานเป็นไปตามระยะเวลาที่กำหนด					
๘. การแก้ไขปัญหาและการตอบสนองความต้องการของประชาชนในท้องถิ่น					
๙. ประชาชนได้รับประโยชน์จากการดำเนินโครงการ / กิจกรรม					

ข้อเสนอแนะอื่นๆ

.....



๕. ยุทธศาสตร์การพัฒนาด้านคุณภาพชีวิตและสังคม

หัวข้อ	ระดับความพึงพอใจ				
	มากที่สุด ๕	มาก ๔	ปานกลาง ๓	น้อย ๒	น้อยที่สุด ๑
๑. เปิดโอกาสให้ประชาชนมีส่วนร่วมในโครงการ / กิจกรรม					
๒. ประชาสัมพันธ์ให้ประชาชนรับรู้ข้อมูลของโครงการ / กิจกรรม					
๓. เปิดโอกาสให้ประชาชนแสดงความคิดเห็นในโครงการ / กิจกรรม					
๔. รายงานผลการดำเนินงานของโครงการ / กิจกรรม ต่อสาธารณะ					
๕. เปิดโอกาสให้ประชาชนตรวจสอบการดำเนินโครงการ / กิจกรรม					
๖. มีความโปร่งใสในการดำเนินโครงการ/กิจกรรม					
๗. การดำเนินงานเป็นไปตามระยะเวลาที่กำหนด					
๘. การแก้ไขปัญหาและการตอบสนองความต้องการของประชาชนในท้องถิ่น					
๙. ประชาชนได้รับประโยชน์จากการดำเนินโครงการ / กิจกรรม					

ข้อเสนอแนะอื่นๆ

.....

๖. ยุทธศาสตร์การพัฒนาด้านการเมืองการบริหาร

หัวข้อ	ระดับความพึงพอใจ				
	มากที่สุด ๕	มาก ๔	ปานกลาง ๓	น้อย ๒	น้อยที่สุด ๑
๑. เปิดโอกาสให้ประชาชนมีส่วนร่วมในโครงการ / กิจกรรม					
๒. ประชาสัมพันธ์ให้ประชาชนรับรู้ข้อมูลของโครงการ / กิจกรรม					
๓. เปิดโอกาสให้ประชาชนแสดงความคิดเห็นในโครงการ / กิจกรรม					
๔. รายงานผลการดำเนินงานของโครงการ / กิจกรรม ต่อสาธารณะ					
๕. เปิดโอกาสให้ประชาชนตรวจสอบการดำเนินโครงการ / กิจกรรม					
๖. มีความโปร่งใสในการดำเนินโครงการ/กิจกรรม					
๗. การดำเนินงานเป็นไปตามระยะเวลาที่กำหนด					
๘. การแก้ไขปัญหาและการตอบสนองความต้องการของประชาชนในท้องถิ่น					
๙. ประชาชนได้รับประโยชน์จากการดำเนินโครงการ / กิจกรรม					

ข้อเสนอแนะอื่นๆ

.....



รายละเอียดการเบิกจ่ายงบประมาณ ประจำปีงบประมาณ ๒๕๖๒

สามารถแบ่งได้ตามยุทธศาสตร์ ดังนี้

๑. ยุทธศาสตร์การพัฒนาด้านโครงสร้างพื้นฐาน

โครงการ/กิจกรรม	งบประมาณ		หมายเหตุ
	ตั้งไว้	จ่ายจริง	
๑. โครงการต่อเติมถนนคอนกรีตเสริมเหล็กสายไร่ใหญ่ – ทุ่งหน้าถ้ำ หมู่ที่ ๑	๔๙๑,๐๐๐	๔๙๐,๐๐๐	
๒. โครงการต่อเติมถนนคอนกรีตเสริมเหล็กสายบ้านนายพัฒน์ หมู่ที่ ๒	๒๔๕,๐๐๐	๒๔๕,๐๐๐	
๓. โครงการก่อสร้างถนนคอนกรีตเสริมเหล็กสายที่ทำการกำนันตำบลลิพัง หมู่ที่ ๒	๒๔๕,๐๐๐	๒๔๕,๐๐๐	
๔. โครงการต่อเติมถนนคอนกรีตเสริมเหล็กสายหน้าดิง หมู่ที่ ๓	๕๐๐,๐๐๐	๔๘๘,๐๐๐	
๕. โครงการก่อสร้างถนนคอนกรีตเสริมเหล็กสายทุ่งดินดำ – ทุ่งมะขามป้อม หมู่ที่ ๔	๔๙๑,๐๐๐	๔๙๐,๐๐๐	
๖. โครงการต่อเติมถนนคอนกรีตเสริมเหล็กสายสามแยกไม้บ้อง – สะพานข้างต่าย หมู่ที่ ๕	๔๕๓,๐๐๐	๔๕๓,๐๐๐	
๗. โครงการก่อสร้างถนนคอนกรีตเสริมเหล็กสายวังไต้ะมุ่ม หมู่ที่ ๖	๔๙๑,๐๐๐	๔๙๐,๐๐๐	
๘. โครงการต่อเติมถนนคอนกรีตเสริมเหล็กสายหน้าโรงเรียน ตชด.บ้านหินจอก หมู่ที่ ๖	๕๙๑,๐๐๐	๓๓๒,๐๐๐	
๙. โครงการก่อสร้างถนนคอนกรีตเสริมเหล็กสายข้างโรงเรียนบ้านลิพัง หมู่ที่ ๗	๒๔๕,๐๐๐	๒๔๕,๐๐๐	
๑๐. โครงการก่อสร้างถนนคอนกรีตเสริมเหล็กซอยบ้านเก่า หมู่ที่ ๗	๒๔๕,๐๐๐	๒๔๕,๐๐๐	
๑๑. โครงการก่อสร้างถนนคอนกรีตเสริมเหล็กหน้าศูนย์พัฒนาเด็กเล็กบ้านทุ่งปาหนัน หมู่ที่ ๒	๓๑๔,๐๐๐	๓๑๔,๐๐๐	
๑๒. โครงการก่อสร้างรั้วศูนย์พัฒนาเด็กเล็ก	๓๐๐,๐๐๐	๒๙๐,๐๐๐	

บ้านทุ่งป่าหนั่น หมู่ที่ ๒			
รวม	๔,๖๑๑,๐๐๐	๔,๓๒๗,๐๐๐	

๒. ยุทธศาสตร์การพัฒนาด้านเศรษฐกิจและการท่องเที่ยว

โครงการ/กิจกรรม	งบประมาณ		หมายเหตุ
	ตั้งไว้	จ่ายจริง	
๑. อุดหนุนสตรีตำบลลิพังตามโครงการเข้าร่วมงานวันสตรีสากลและงานวันเฉลิมพระชนมพรรษาสมเด็จพระนางเจ้าสิริกิติ์พระบรมราชินีนาถฯ	๓๐,๐๐๐	๒๓,๑๒๒	
รวม	๓๐,๐๐๐	๒๓,๑๒๒	

๓. ยุทธศาสตร์การพัฒนาด้านการศึกษา ศาสนา ศิลปวัฒนธรรม

โครงการ/กิจกรรม	งบประมาณ		หมายเหตุ
	ตั้งไว้	จ่ายจริง	
๑. โครงการสนับสนุนค่าใช้จ่ายการบริหารสถานศึกษา (ค่าอาหารกลางวัน) ดังนี้ - ศพด.บ้านลิพัง - ศพด.บ้านทุ่งป่าหนั่น - ศพด.บ้านท่าเขา	๕๓๙,๖๐๐	๔๐๘,๔๘๐	
๒. โครงการสนับสนุนค่าใช้จ่ายการบริหารสถานศึกษา (ค่าจัดการเรียนการสอน) ดังนี้ - ศพด.บ้านลิพัง - ศพด.บ้านทุ่งป่าหนั่น - ศพด.บ้านท่าเขา	๑๘๗,๐๐๐	๑๘๘,๗๐๐	
๓. โครงการสนับสนุนค่าใช้จ่ายการบริหารสถานศึกษา (ค่าหนังสือเรียน ค่าอุปกรณ์การเรียน ค่าเครื่องแบบและค่ากิจกรรมพัฒนาผู้เรียน)	๗๒,๓๒๐	๖๗,๘๐๐	
๔. พัฒนาครูผู้ดูแลเด็กของศูนย์พัฒนาเด็กเล็ก	๑๒,๐๐๐	-	
๕. โครงการภาษาอังกฤษเพื่อเยาวชนสู่อาเซียน	๓๐๐๐๐	-	
๖. โครงการจัดงานวันเด็กแห่งชาติ	๑๘๐,๐๐๐	๒๒๙,๙๘๕	

โครงการ/กิจกรรม	งบประมาณ		หมายเหตุ
	ตั้งไว้	จ่ายจริง	
๗. ค่าอาหารเสริม (นม)	๙๐๐,๖๒๐	๘๖๑,๑๒๔.๘๐	
๘. อุดหนุนโรงเรียนบ้านทุ่งป่าหนั้นตามโครงการอาหารกลางวันเด็กนักเรียน	๒๙๒,๐๐๐	๓๓๖,๐๐๐	
๙. อุดหนุนโรงเรียนบ้านลิพังตามโครงการอาหารกลางวันเด็กนักเรียน	๗๔๐,๐๐๐	๖๘๐,๐๐๐	
๑๐. อุดหนุนโรงเรียนบ้านเขาติงตามโครงการอาหารกลางวันเด็กนักเรียน	๔๙๖,๐๐๐	๔๔๒,๐๐๐	
๑๑. อุดหนุนโรงเรียนบ้านลิพังตามโครงการจัดการเรียนการสอนอิสลามศึกษา	๒๐,๐๐๐	๒๐,๐๐๐	
๑๒. อุดหนุนโรงเรียนบ้านเขาติงตามโครงการสอนศาสนาอิสลาม	๑๐,๐๐๐	๑๐,๐๐๐	
๑๓. อุดหนุน ร.ร.ตชด.บ้านหินจอกตามโครงการพัฒนาบุคลากรและศักยภาพการเรียนรู้เด็กปฐมวัย	๒๐,๐๐๐	๒๐,๐๐๐	
๑๔. อุดหนุนโรงเรียนบ้านทุ่งป่าหนั้นตามโครงการพัฒนาศักยภาพเด็กนักเรียน	๔๐,๐๐๐	๔๐,๐๐๐	
๑๕. อุดหนุน ร.ร.ตชด.บ้านหินจอกตามโครงการพระราชดำริโครงการเกษตรเพื่ออาหารกลางวัน	๔๘,๐๐๐	๔๘๐,๐๐๐	
๑๖. การจัดกิจกรรมเนื่องในวันฮารีรายอ	๑๕,๐๐๐	-	
๑๗. ประเพณีละศีลอดในเดือนรอมฎอนของศาสนาอิสลาม	๒๐,๐๐๐	๒๙,๙๙๕	
๑๘. โครงการอบรมคุณธรรมและจริยธรรมทางด้านศาสนาอิสลามให้กับสับปะบุรุษในตำบลลิพัง	๓๐,๐๐๐	๑๙,๖๗๗๐	
๑๙. โครงการส่งเสริมศาสนา อนุรักษ์วัฒนธรรมประเพณีท้องถิ่น	๓๐,๐๐๐	-	
๒๐. โครงการจัดงานประเพณีลอยกระทง	๔๐,๐๐๐	๓๘,๕๓๖	
๒๑. อุดหนุนศูนย์อบรมศาสนาอิสลามและจริยธรรมประจำมัสยิดบ้านลิพังตามโครงการอบรมศาสนาและจริยธรรม และ	๑๐๐,๐๐๐	๑๐๐,๐๐๐	

โครงการ/กิจกรรม	งบประมาณ		หมายเหตุ
	ตั้งไว้	จ่ายจริง	
จัดซื้ออุปกรณ์การเรียนการสอน			
รวม	๓,๘๒๑,๙๔๐	๓,๙๗๒,๒๙๗.๘๐	

๔. ยุทธศาสตร์การพัฒนาด้านสิ่งแวดล้อมและการจัดการทรัพยากรธรรมชาติ

โครงการ/กิจกรรม	งบประมาณ		หมายเหตุ
	ตั้งไว้	จ่ายจริง	
๑. โครงการส่งเสริมการอนุรักษ์ทรัพยากรธรรมชาติและสิ่งแวดล้อม	๒๐,๐๐๐	๓๖,๐๐๙	
รวม	๗๐,๐๐๐	๓๖,๐๐๙	

๕. ยุทธศาสตร์การพัฒนาด้านคุณภาพชีวิตและสังคม

โครงการ/กิจกรรม	งบประมาณ		หมายเหตุ
	ตั้งไว้	จ่ายจริง	
๑. โครงการแข่งขันกีฬา อบต. ลิพัง ตำบลยาเสพตติ	๓๐๐,๐๐๐	๒๔๖,๗๔๕	
๒. เบี้ยยังชีพผู้ป่วยเอดส์	๑๒๐,๐๐๐	๑๐๒,๐๐๐	
๓. เบี้ยยังชีพผู้สูงอายุ	๕,๗๕๔,๐๐๐	๕,๔๘๓,๑๐๐	
๔. เบี้ยยังชีพคนพิการ	๑,๘๒๔,๐๐๐	๑,๕๖๖,๔๐๐	
๕. เงินสมทบกองทุนหลักประกันสุขภาพ	๑๑๗,๑๑๐	๑๑๗,๑๑๐	
๖. โครงการสำรวจข้อมูลสัตว์และขึ้นทะเบียนสัตว์ตามโครงการสัตว์ปลอดโรคคนปลอดภัยจากโรคพิษสุนัขบ้า ตามพระปณิธาน ศาสตราจารย์ ดร. สมเด็จพระเจ้าลูกเธอ เจ้าฟ้าจุฬาภรณวลัยลักษณ์ อัครราชกุมารี	๒๐,๐๐๐	๕,๖๔๓	
๗. โครงการเฝ้าระวังและควบคุมโรคไข้เลือดออก และโรคติดต่อโดยยุง	๑๐๐,๐๐๐	๘๖,๗๑๒	
๘. โครงการสร้างภูมิคุ้มกันวันละนิด เสริมสร้างคุณภาพชีวิตหนูน้อย	๒๐,๐๐๐	-	
๙. โครงการป้องกันและควบคุมโรคพิษสุนัขบ้าและคุมกำเนิดสัตว์ตามโครงการสัตว์	๘๐,๐๐๐	๗๔,๘๔๐	

โครงการ/กิจกรรม	งบประมาณ		หมายเหตุ
	ตั้งไว้	จ่ายจริง	
ปลอดโรค คนปลอดภัยจากโรคพิษสุนัขบ้า ตามพระปณิธาน ศาสตราจารย์ ดร. สมเด็จพระเจ้าลูกเธอ เจ้าฟ้าจุฬาภรณวลัยลักษณ์ อัครราชกุมารี			
๑๐. อุดหนุนสำหรับการดำเนินงานตาม แนวทางโครงการพระราชดำริด้าน สาธารณสุข ม.๑-๗	๑๔๐,๐๐๐	-	
๑๑. โครงการป้องกันและแก้ไขปัญหา เสพติด	๒๐,๐๐๐	๑๗,๖๘๒	
๑๒. โครงการสานใจสานสัมพันธ์วัน ครอบครัว	๔๐,๐๐๐	-	
๑๓. โครงการพัฒนาศักยภาพสตรีตำบล พิง	๓๐,๐๐๐	๒๓,๑๒๒	
๑๔. โครงการฝึกอบรมและพัฒนาเครือข่าย การจัดสวัสดิการสังคมสำหรับผู้ด้อยโอกาส ตำบลพิง	๕๐,๐๐๐	๔๙,๘๘๒	
๑๕. โครงการพัฒนาแกนนำเด็กและ เยาวชนตำบลพิง	๕๐,๐๐๐	๔๙,๗๘๒	
๑๖. โครงการส่งเสริมกิจกรรมผู้สูงอายุ ตำบลพิง	๒๘๐,๐๐๐	๒๐๔,๙๗๕	
๑๗. โครงการโตไปไม่โกง เสริมสร้าง คุณธรรมในใจเยาวชน	๒๐,๐๐๐	๑๙,๖๓๒	
๑๘. โครงการธนาคารขยะ	๕๐,๐๐๐	-	
๑๙. โครงการส่งเสริมพัฒนาประชาธิปไตย	๘,๐๐๐	๗,๑๘๒	
รวม	๙,๐๒๓,๑๑๐	๘,๐๕๔,๘๐๗	

๖. ยุทธศาสตร์การพัฒนาด้านการเมือง การบริหาร

โครงการ/กิจกรรม	งบประมาณ		หมายเหตุ
	ตั้งไว้	จ่ายจริง	
๑. ค่าออกแบบ ค่าควบคุมงานที่วิจัยให้แก่ เอกชน นิติบุคคลหรือบุคคลภายนอกเพื่อให้ ได้มาซึ่งสิ่งก่อสร้าง	๒๐,๐๐๐	-	

โครงการ/กิจกรรม	งบประมาณ		หมายเหตุ
	ตั้งไว้	จ่ายจริง	
๒. ค่าจ้างที่ปรึกษาซึ่งเกี่ยวกับสิ่งก่อสร้างหรือเพื่อให้ได้มาซึ่งสิ่งก่อสร้าง	๒๐,๐๐๐	-	
๓. จัดเวทีประชาคมหมู่บ้าน/ตำบล	๒๐,๐๐๐	-	
๔. โครงการป้องกันและลดอุบัติเหตุทางถนนในช่วงเทศกาลสำคัญ	๑๐,๐๐๐	๗,๑๖๔	
๕. โครงการป้องกันและบรรเทาสาธารณภัย	๒๐,๐๐๐	-	
๖. อดหนุนองค์การบริหารส่วนตำบลบางด้วนตามโครงการศูนย์ปฏิบัติการร่วมในการช่วยเหลือประชาชนขององค์กรปกครองส่วนท้องถิ่น อำเภอปะเหลียน	๑๕,๐๐๐	-	
๗. โครงการอบรมพัฒนาศักยภาพบุคลากรท้องถิ่น	๔๐๐,๐๐๐	๓๕๗,๓๘๒	
๘. โครงการจัดการการเลือกตั้ง	๕๐๐,๐๐๐	-	
๙. โครงการจัดทำแผนที่ภาษี	๒๐,๐๐๐	-	
๑๐. โครงการอบรมให้ความรู้เกี่ยวกับพรบ. ข้อมูลข่าวสารของราชการ พ.ศ. ๒๕๔๐	๖,๐๐๐	-	
๑๑. ค่าพวงมาลา	๑,๐๐๐	-	
๑๒. เงินสำรองจ่าย	๙๐๐,๐๐๐	๑๑๖,๔๑๐	
๑๓. เงินสมทบกองทุนประกันสังคม	๑๔๕,๑๐๐	๑๓๔,๓๕๒	
๑๔. เงินช่วยเหลือประมาณเฉพาะการโครงการอื่น	๕๐,๐๐๐	๒๗,๘๙๐	
๑๕. เงินสมทบกองทุนบำเหน็จบำนาญข้าราชการท้องถิ่น (กบท.)	๑๕๓,๓๑๐	๑๕๓,๓๐๕	
รวม	๒,๒๘๐,๔๑๐	๗๙๖,๕๐๓	
รวมทั้งสิ้น	๑๙,๗๘๖,๔๖๐	๑๗,๒๐๙,๗๓๙	



รายละเอียดการเบิกจ่ายครุภัณฑ์ ปีงบประมาณ พ.ศ.๒๕๖๒

โครงการ	ประมาณการ (บาท)	จ่ายจริง (บาท)	หมายเหตุ
ครุภัณฑ์สำนักงาน			
แผนงานบริหารงานทั่วไป			
ตู้เก็บแฟ้ม ๒ บานเปิด มือจับชนิดบิด	๑๖,๕๐๐	๑๖,๕๐๐	สำนักงานปลัด
เครื่องปรับอากาศ แบบแยกส่วน ชนิดตั้งพื้นหรือแขวน (มีระบบฟอกอากาศ)	๔๐,๐๐๐	๓๙,๐๐๐	กองคลัง
ตู้เก็บแฟ้ม ๒ บานเปิด มือจับชนิดบิด	๑๖,๕๐๐	๑๑,๐๐๐	กองคลัง
ตู้เก็บแฟ้ม ๔๐ ช่อง แบบล้อเลื่อน	๙,๘๐๐	๙,๘๐๐	กองคลัง
แผนงานการศึกษา			
เครื่องปรับอากาศ แบบแยกส่วน ชนิดตั้งพื้นหรือแขวน	๒๓๔,๐๐๐	-	กองการศึกษา
ตู้เก็บแฟ้ม ๔๐ ช่อง แบบล้อเลื่อน	๔,๙๐๐	๔,๙๐๐	กองการศึกษา
แผนงานเคหะและชุมชน			
ตู้เก็บแฟ้ม ๔๐ ช่อง แบบล้อเลื่อน	๔,๙๐๐	๔,๙๐๐	กองช่าง
ครุภัณฑ์ไฟฟ้าและวิทยุ			
แผนงานรักษาความสงบภายใน			
กล้องวงจรปิดชนิดเครือข่าย แบบมุมมองคงที่สำหรับติดตั้งภายในอาคาร	๙๒,๐๐๐	-	สำนักงานปลัด
แผนงานเคหะและชุมชน			
มอเตอร์สูบน้ำ แบบหยोजั้	๒๒,๕๐๐	๒๒,๕๐๐	กองช่าง
ครุภัณฑ์โฆษณาและเผยแพร่			
แผนงานรักษาความสงบภายใน			
อุปกรณ์บันทึกภาพผ่านเครือข่าย (Network Video Recorder)	๒๔,๐๐๐	-	สำนักงานปลัด
ครุภัณฑ์คอมพิวเตอร์			
แผนงานการศึกษา			
เครื่องคอมพิวเตอร์ สำหรับงานประมวลผล แบบที่ ๑* (จอขนาดไม่น้อยกว่า ๑๙ นิ้ว)	๒๒,๐๐๐	๒๑,๙๐๐	กองการศึกษา

โครงการ	ประมาณการ (บาท)	จ่ายจริง (บาท)	หมายเหตุ
เครื่องพิมพ์แบบฉีดหมึกพร้อมติดตั้ง ถังหมึกพิมพ์ (Ink Tank Printer)	๔,๓๐๐	๔,๒๐๐	กองการศึกษา
ครุภัณฑ์เกษตร			
แผนงานการเกษตร			
เครื่องพ่นยา	๕,๐๐๐	๕,๐๐๐	สำนักงานปลัด
รวม	๔๙๖,๔๐๐	๑๓๙,๗๐๐	

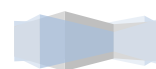

จ่ายขาดเงินสะสม ประจำปีงบประมาณ พ.ศ.๒๕๖๒

โครงการ/กิจกรรม	งบประมาณ		หมายเหตุ
	ตั้งไว้	จ่ายจริง	
๑. โครงการก่อสร้างถนน คสล. สายหน้าตึง - นาเหนือ ม.๓		๒๔๙,๐๐๐	
๒. โครงการก่อสร้างถนน คสล. สายเขาน้ำเต้า ม.๕		๔๙๙,๐๐๐	
๓. โครงการก่อสร้างถนน คสล. สายท่าเรือ - นายเริะ ม.๓		๒๔๙,๐๐๐	
๔. โครงการก่อสร้างถนน คสล. สายป่าพะยอม - หินจอก ม.๖		๔๙๙,๐๐๐	
๕. โครงการก่อสร้างถนน คสล. สาย ๒ - ๔ (ช่วง ๒) ม.๗		๔๙๗,๐๐๐	
๖. โครงการก่อสร้างถนน คสล. สายหน้าโรงเรียน ตชด. บ้านหินจอก ม.๖		๔๙๙,๐๐๐	
๗. โครงการก่อสร้างถนน คสล. สายทอนตก (เพิ่มเติม) ม.๒		๔๘๙,๐๐๐	
๘. โครงการก่อสร้างถนน คสล. สายทุ่งดินดำ - ทุ่งมะขามป้อม ม.๔		๔๙๗,๕๐๐	
๙. โครงการก่อสร้างถนน คสล. สายบ้านนายอ่อน ม.๒		๔๙๕,๐๐๐	
๑๐. โครงการก่อสร้างถนน คสล. สายบ้านกลาง ม.๑		๓๘๐,๐๐๐	
รวม		๔,๓๕๓,๕๐๐	



โครงการที่ได้รับเงินอุดหนุนเฉพาะกิจ ประจำปีงบประมาณ พ.ศ. ๒๕๖๒

โครงการ	ผลการดำเนินงาน			งบประมาณ	
	ดำเนินการแล้วเสร็จ	อยู่ในระหว่างดำเนินการ	ยังไม่ได้ดำเนินการ	งบประมาณที่ได้รับ	งบประมาณที่เบิกจ่ายไป
โครงการปรับปรุงซ่อมแซมระบบประปาหมู่บ้านแบบฝิวดินขนาดเล็ก ม.๒ บ้านทุ่งปาหนัน	✓	-	-	๖๓๔,๐๐๐	๓๘๐,๐๐๐
รวม				๖๓๔,๐๐๐	๓๘๐,๐๐๐





ประกาศ อบต.ลิพัง

เรื่อง การรายงานผลการดำเนินงานในรอบปีงบประมาณ พ.ศ. ๒๕๖๒

ด้วยรัฐธรรมนูญ มาตรา ๒๕๓ กำหนดให้ อบต.สภาท้องถิ่น และผู้บริหารท้องถิ่น เปิดเผยข้อมูลและรายงานผลการดำเนินงานให้ประชาชนทราบ รวมตลอดทั้ง มีกลไกให้ประชาชนในท้องถิ่นมีส่วนร่วมด้วย ประกอบกับระเบียบกระทรวงมหาดไทย

ด้วยระเบียบกระทรวงมหาดไทยว่าด้วยการจัดทำแผนพัฒนาขององค์กรปกครองส่วนท้องถิ่น (ฉบับที่ ๒) พ.ศ. ๒๕๕๙ ข้อ ๓๐(๕) กำหนดให้ผู้บริหารท้องถิ่นเสนอผลการติดตามและประเมินผลต่อสภาท้องถิ่น และคณะกรรมการพัฒนาท้องถิ่น พร้อมทั้งประกาศผลการติดตามและประเมินผลแผนพัฒนาให้ประชาชนในท้องถิ่นทราบในที่เปิดเผยภายในสิบห้าวันนับแต่วันที่ผู้บริหารท้องถิ่นเสนอผลการติดตามและประเมินผลดังกล่าวและต้องปิดประกาศโดยเปิดเผยไม่น้อยกว่าสามสิบวัน โดยอย่างน้อยปีละสองครั้งภายในเดือนเมษายนและภายในเดือนตุลาคมของทุกปี

ดังนั้นเพื่อการปฏิบัติให้เป็นไปตามเจตนารมณ์ของระเบียบกระทรวงมหาดไทยว่าด้วยการจัดทำแผนพัฒนาองค์กรปกครองส่วนท้องถิ่น อบต.ลิพัง จึงขอประกาศผลการดำเนินงานการจัดทำงบประมาณ การใช้จ่าย และผลการดำเนินงาน รวมทั้งการติดตามและประเมินผลแผนพัฒนาท้องถิ่นในรอบปีงบประมาณ พ.ศ. ๒๕๖๒ มา เพื่อให้ประชาชนได้มีส่วนร่วมในการตรวจสอบและกำกับการบริหารจัดการ อบต.ลิพัง ดังนี้

ก. วิสัยทัศน์

ลิพังเมืองแห่งความสุข มุ่งโครงสร้างพื้นฐานก้าวหน้า พัฒนาเศรษฐกิจมั่นคง ส่งเสริมท่องเที่ยวยั่งยืนฟื้นฟูศิลปวัฒนธรรม ศาสนา การศึกษาดี บำรุงรักษาสิ่งแวดล้อม พร้อมเพรียงประชาร่วมคิดร่วมทำ น้อมนำหลักธรรมาภิบาล?

ข. พันธกิจ

๑. จัดบริการขั้นพื้นฐานด้านสาธารณูปโภค สาธารณูปการ อย่างเพียงพอและทั่วถึง
๒. ส่งเสริมและพัฒนาเศรษฐกิจ ตามแนวเศรษฐกิจพอเพียง และเกษตรทฤษฎีใหม่
๓. พัฒนาแหล่งท่องเที่ยวทางธรรมชาติให้เป็นแหล่งเศรษฐกิจของท้องถิ่น
๔. พัฒนาและส่งเสริมการศึกษา กีฬา ศาสนา วัฒนธรรม ขนบธรรมเนียมประเพณี และภูมิปัญญาท้องถิ่น
๕. ค้ำครองดูแล และบำรุงรักษาทรัพยากรธรรมชาติและสิ่งแวดล้อม
๖. ประชาชนมีคุณภาพชีวิตที่ดี มีอาชีพ รายได้ มีความมั่นคงทางสังคม มีความปลอดภัยในชีวิตและทรัพย์สิน มีสุขอนามัยและความเป็นอยู่ที่ดี ปลอดภัยจากโรคภัยไข้เจ็บและยาเสพติด ผู้สูงอายุ ผู้ด้อยโอกาสได้รับการดูแลเอาใจใส่อย่างทั่วถึง
๗. พัฒนาชุมชนภายในองค์การบริหารส่วนตำบลลิพังให้เป็นชุมชนเข้มแข็ง มีจิตสำนึก มีศักยภาพในการร่วมคิด ร่วมทำ ร่วมรับผิดชอบ สามารถแก้ไขปัญหาและพัฒนาชุมชนของตนเองอย่างมีประสิทธิภาพ
๘. พัฒนาระบบการบริหารส่วนตำบลลิพังให้เป็นเมืองแห่งความสุข มีสภาพภูมิทัศน์ที่สวยงามมีความสะอาด และมีความเป็นระเบียบเรียบร้อย ปราศจากมลภาวะ

๙. พัฒนาการบริหารจัดการองค์กรให้มีประสิทธิภาพ

ค. ยุทธศาสตร์การพัฒนา

ได้กำหนดยุทธศาสตร์และแนวทางการพัฒนายุทธศาสตร์ไว้ ๖ ยุทธศาสตร์ ดังนี้

๑. การพัฒนาด้านโครงสร้างพื้นฐาน
๒. การพัฒนาด้านเศรษฐกิจและการท่องเที่ยว
๓. การพัฒนาด้านการศึกษา ศาสนา ศิลปวัฒนธรรม
๔. การพัฒนาด้านสิ่งแวดล้อมและการจัดการทรัพยากรธรรมชาติ
๕. การพัฒนาด้านคุณภาพชีวิตและสังคม
๖. การพัฒนาด้านการเมืองการบริหาร

ง. การวางแผน

อบต.ลิพัง ได้จัดทำแผนยุทธศาสตร์การพัฒนาและแผนพัฒนา ๔ ปี (พ.ศ. ๒๕๖๒-๒๕๖๕) ตามกระบวนการที่บัญญัติไว้ในระเบียบกระทรวงมหาดไทยว่าด้วยการจัดทำแผนพัฒนาองค์กรปกครองส่วนท้องถิ่น พ.ศ. ๒๕๔๘ โดยผ่านการมีส่วนร่วมของประชาชน เช่น การจัดเวทีประชาคม การประชุมกรรมการชุมชน เพื่อรับฟังปัญหาและความต้องการที่แท้จริงของประชาชนในพื้นที่ ก่อนนำมาจัดทำโครงการเพื่อพัฒนาพื้นที่ ที่บรรจุไว้ในแผนพัฒนา ๓ ปี ต่อไป

อบต.ลิพัง ได้ประกาศใช้แผนพัฒนา ๔ ปี (พ.ศ. ๒๕๖๒-๒๕๖๕) เมื่อวันที่ ๓๐ พฤศจิกายน ๒๕๕๙ โดยได้กำหนดโครงการที่จะดำเนินการตามแผนพัฒนา ๔ ปี (พ.ศ. ๒๕๖๒-๒๕๖๕)

ยุทธศาสตร์	๒๕๖๒		๒๕๖๓		๒๕๖๔		๒๕๖๕	
	จำนวน	งบประมาณ	จำนวน	งบประมาณ	จำนวน	งบประมาณ	จำนวน	งบประมาณ
การพัฒนาด้านโครงสร้างพื้นฐาน	๑๕๐	๑๖๕,๑๕๓,๒๐๐	๙๐	๙๖,๒๗๘,๐๐๐	๗๘	๗๙,๘๙๘,๐๐๐	๐	๐.๐๐
การพัฒนาด้านเศรษฐกิจและการท่องเที่ยว	๘๓	๓๙,๒๓๕,๐๐๐	๔๔	๑๒,๐๖๕,๐๐๐	๓๑	๑๙,๒๘๕,๐๐๐	๐	๐.๐๐
การพัฒนาด้านการศึกษา ศาสนา ศิลปวัฒนธรรม	๙๐	๑๔,๖๐๑,๙๐๐	๘๐	๑๕,๓๓๑,๙๐๐	๗๐	๑๔,๓๙๑,๙๐๐	๐	๐.๐๐
การพัฒนาด้านสิ่งแวดล้อมและการจัดการทรัพยากรธรรมชาติ	๓๑	๒,๒๙๓,๐๐๐	๑๘	๑,๓๗๒,๐๐๐	๑๓	๑,๐๕๒,๐๐๐	๐	๐.๐๐
การพัฒนาด้านคุณภาพชีวิตและสังคม	๖๙	๓๖,๓๙๔,๕๐๐	๖๑	๓๓,๕๒๒,๕๐๐	๔๔	๒๖,๕๔๒,๕๐๐	๐	๐.๐๐
การพัฒนาด้านการเมืองการบริหาร	๓๕	๔,๓๗๘,๐๐๐	๓๕	๔,๖๗๘,๐๐๐	๓๔	๔,๑๙๓,๐๐๐	๐	๐.๐๐
รวม	๔๕๘	๒๖๒,๐๕๕,๖๐๐	๓๒๘	๑๖๓,๒๔๗,๔๐๐	๒๗๐	๑๔๕,๓๖๒,๔๐๐	๐	๐.๐๐



แผนภูมิแสดงจำนวนโครงการ การจัดทำแผน ๔ ปี
เปรียบเทียบตามยุทธศาสตร์

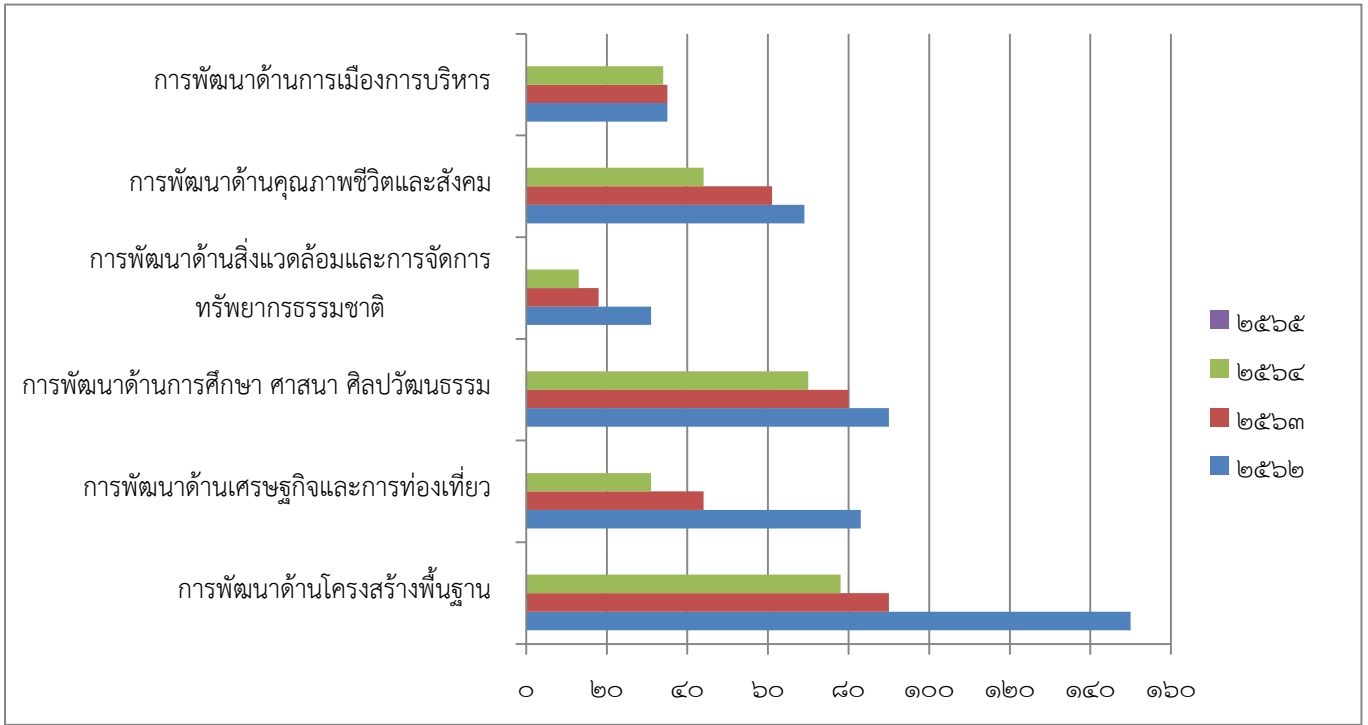

แผนภูมิแสดงมูลค่าโครงการ การจัดทำแผน ๔ ปี
เปรียบเทียบตามยุทธศาสตร์

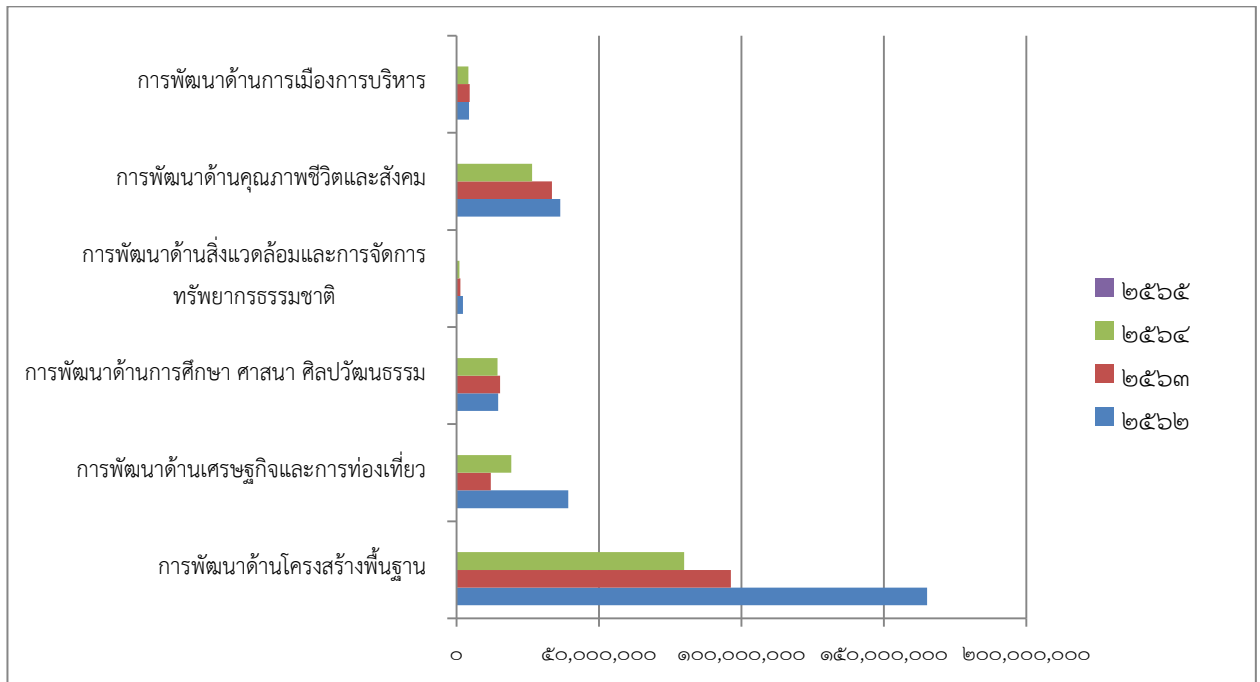

จ. การจัดทำงบประมาณ

ผู้บริหารอบต.ลิพัง ได้ประกาศใช้ข้อบัญญัติงบประมาณ เมื่อวันที่ ๑๔ กันยายน ๒๕๖๑ โดยมีโครงการที่บรรจุอยู่ในข้อบัญญัติงบประมาณ จำนวน ๗๒ โครงการ งบประมาณ ๑๙,๗๘๒,๘๔๐.๐๐ บาท สามารถจำแนกตามยุทธศาสตร์ ได้ดังนี้

ยุทธศาสตร์	โครงการ	งบประมาณตามข้อบัญญัติ
การพัฒนาด้านโครงสร้างพื้นฐาน	๑๑	๔,๓๑๑,๐๐๐.๐๐
การพัฒนาด้านเศรษฐกิจและการท่องเที่ยว	๑	๓๐,๐๐๐.๐๐
การพัฒนาด้านการศึกษา ศาสนา ศิลปวัฒนธรรม	๒๑	๔,๑๗๐,๒๐๐.๐๐
การพัฒนาด้านสิ่งแวดล้อมและการจัดการทรัพยากรธรรมชาติ	๒	๑๐๐,๐๐๐.๐๐
การพัฒนาด้านคุณภาพชีวิตและสังคม	๑๙	๘,๙๕๓,๑๑๐.๐๐
การพัฒนาด้านการเมืองการบริหาร	๑๘	๒,๒๑๘,๕๓๐.๐๐
รวม	๗๒	๑๙,๗๘๒,๘๔๐.๐๐



แผนภูมิแสดงจำนวนโครงการ ที่ได้รับจัดสรรงบประมาณ
เปรียบเทียบตามยุทธศาสตร์

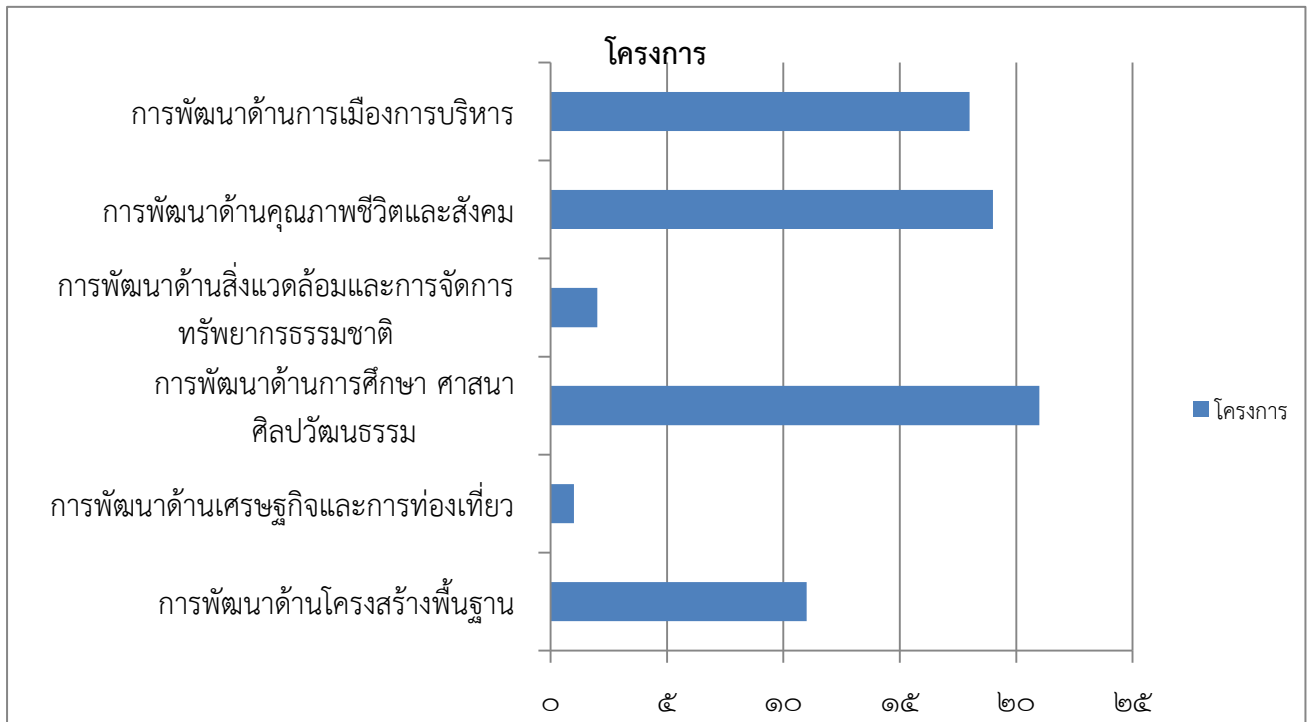

แผนภูมิแสดงจำนวนโครงการ ที่ได้รับจัดสรรงบประมาณ
เปรียบเทียบตามยุทธศาสตร์

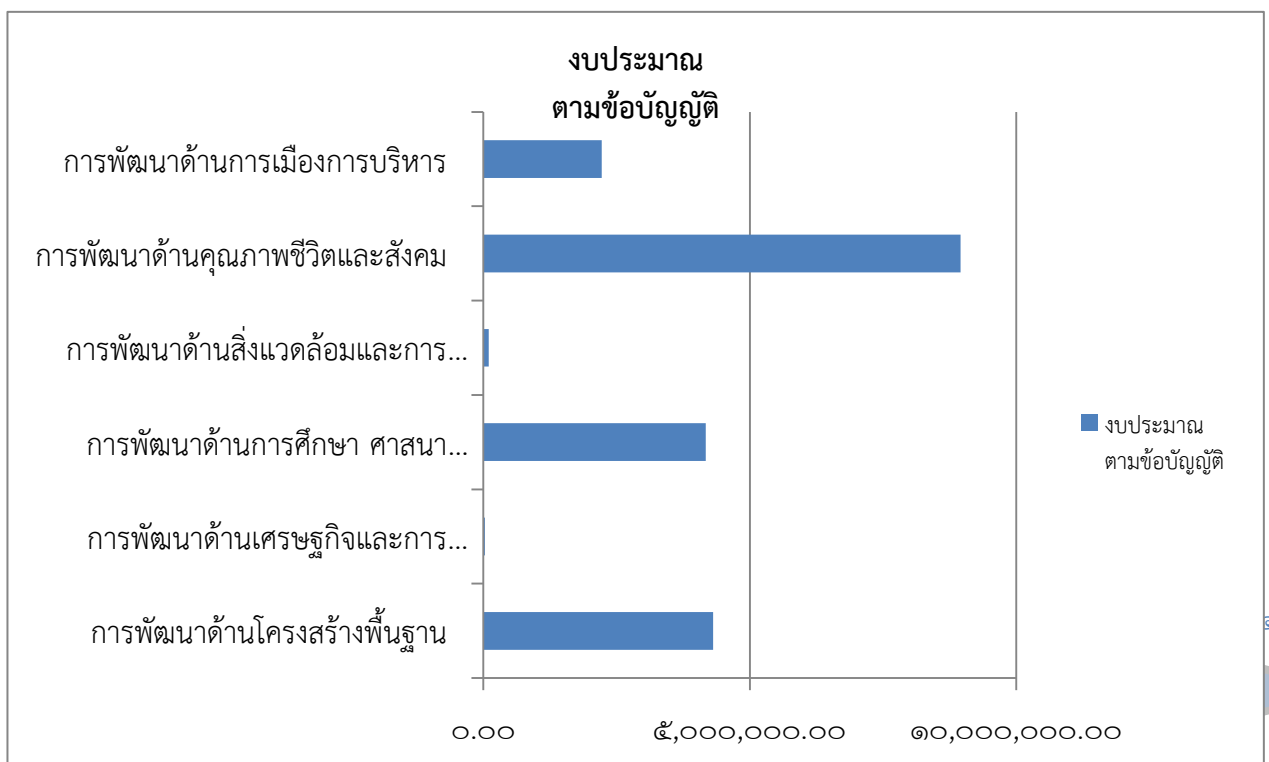

รายละเอียดโครงการในข้อบัญญัติงบประมาณ อบต.ลิพัง มีดังนี้

	ยุทธศาสตร์	โครงการ	แหล่งที่มา งบประมาณ	งบตาม ข้อบัญญัติ	วัตถุประสงค์	ผลผลิต
๑	การพัฒนาด้าน โครงสร้างพื้นฐาน	โครงการต่อเติม ถนน คสล. สายไร่ ใหญ่-ทุ่งหน้าถ้ำ หมู่ ที่ ๑		๔๙๑,๐๐๐.๐๐	เพื่อก่อสร้างและ ปรับปรุงเส้นทาง คมนาคมให้ได้ มาตรฐานและทั่วถึง	ถนน คสล. ขนาดผิวจราจรกว้าง ๔.๐๐ เมตร ระยะทาง ๒๐๐ เมตร หน้า ๐.๑๕ เมตร พื้นที่ผิว จราจรไม่น้อยกว่า ๘๐๐ ตารางเมตร ไหล่ทางลูกรัง หรือหินผุข้างละ ๐.๕๐ เมตร
๒	การพัฒนาด้าน โครงสร้างพื้นฐาน	โครงการต่อเติม ถนน คสล.สายบ้าน นายพัฒน์ หมู่ที่ ๒		๒๔๕,๐๐๐.๐๐	เพื่อก่อสร้างและ ปรับปรุงเส้นทาง คมนาคมให้ได้ มาตรฐานและทั่วถึง	ถนนคสล. ขนาดผิวจราจรกว้าง ๔.๐๐ เมตร ระยะทาง๑๐๐ เมตร หน้า ๐.๑๕ เมตร พื้นที่ผิว จราจรไม่น้อยกว่า ๔๐๐ ตารางเมตร ไหล่ทางลูกรัง หรือหินผุข้างละ ๐.๕๐ เมตร หรือตามสภาพพื้นที่ ปริมาณลูกรังหรือหินผุไม่น้อยกว่า ๒๐ ลูกบาศก์เมตร
๓	การพัฒนาด้าน โครงสร้างพื้นฐาน	โครงการต่อเติม ถนน คสล. สาย หน้าดิง หมู่ที่ ๓		๕๐๐,๐๐๐.๐๐	เพื่อก่อสร้างและ ปรับปรุงเส้นทาง คมนาคมให้ได้ มาตรฐานและทั่วถึง	ถนน คสล. ขนาดผิวจราจรกว้าง ๔.๐๐ เมตร ระยะทาง ๒๑๑ เมตร หน้า ๐.๑๕ เมตร พื้นที่ผิว จราจรไม่น้อยกว่า ๘๔๔ ตารางเมตร ไหล่ทางลูกรัง หรือหินผุข้างละ๐.๕๐เมตรหรือตามสภาพพื้นที่ปริมาณ ลูกรังหรือหินผุไม่น้อยกว่า ๔๒.๒๐ลูกบาศก์เมตร

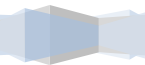

๔	การพัฒนาด้าน โครงสร้างพื้นฐาน	โครงการก่อสร้าง ถนน คสล. สายทุ่ง ดินคำ - ทุ่ง มะขามป้อม หมู่ที่ ๔		๔๙๑,๐๐๐.๐๐	เพื่อก่อสร้างและ ปรับปรุงเส้นทาง คมนาคมให้ได้ มาตรฐานและทั่วถึง	ถนน คสล. ขนาดผิวจราจรกว้าง ๔.๐๐ เมตร ระยะทาง ๒๐๐ เมตร หนา ๐.๑๕ เมตร พื้นที่ผิว จราจรไม่น้อยกว่า ๘๐๐ ตารางเมตร ไหล่ทางลูกรัง หรือหินผุข้างละ ๐.๕๐ เมตร หรือตามสภาพพื้นที่ ปริมาณลูกรังหรือหินผุไม่น้อยกว่า ๔๐ ลูกบาศก์เมตร
๕	การพัฒนาด้าน โครงสร้างพื้นฐาน	โครงการต่อเติม ถนน คสล. สายสาม แยกไม้บ้อง ? สะพานข้ามตาย หมู่ ที่ ๕		๔๕๓,๐๐๐.๐๐	เพื่อก่อสร้างและ ปรับปรุงเส้นทาง คมนาคมให้ได้ มาตรฐานและทั่วถึง	ถนน คสล. ขนาดผิวจราจรกว้าง ๕.๐๐ เมตร ระยะทาง ๑๕๐ เมตร หนา ๐.๑๕ เมตร พื้นที่ผิว จราจรไม่น้อยกว่า ๗๕๐ ตารางเมตร ไหล่ทางลูกรัง หรือหินผุข้างละ ๐.๕๐ เมตร หรือตามสภาพพื้นที่ ปริมาณลูกรังหรือหินผุไม่น้อยกว่า ๓๐ ลูกบาศก์เมตร
๖	การพัฒนาด้าน โครงสร้างพื้นฐาน	โครงการก่อสร้าง ถนน คสล. สายวัง ไต้ะมุ่ม หมู่ที่ ๖		๔๙๑,๐๐๐.๐๐	เพื่อก่อสร้างและ ปรับปรุงเส้นทาง คมนาคมให้ได้ มาตรฐานและทั่วถึง	ถนน คสล. ขนาดผิวจราจรกว้าง ๔.๐๐ เมตร ระยะทาง ๒๐๐ เมตร หนา ๐.๑๕ เมตร พื้นที่ผิว จราจรไม่น้อยกว่า ๘๐๐ ตารางเมตร ไหล่ทางลูกรัง หรือหินผุข้างละ ๐.๕๐ เมตร หรือตามสภาพพื้นที่ ปริมาณลูกรังหรือหินผุไม่น้อยกว่า ๔๐ ลูกบาศก์เมตร
๗	การพัฒนาด้าน โครงสร้างพื้นฐาน	โครงการต่อเติม ถนน คสล. สาย หน้าโรงเรียน ตชด. บ้านหินจอก หมู่ที่		๔๙๑,๐๐๐.๐๐	เพื่อก่อสร้างและ ปรับปรุงเส้นทาง คมนาคมให้ได้ มาตรฐานและทั่วถึง	ถนน คสล. ขนาดผิวจราจรกว้าง ๕.๐๐ เมตร ระยะทาง ๒๐๐ เมตร หนา ๐.๑๕ เมตร พื้นที่ผิว จราจรไม่น้อยกว่า ๑,๐๐๐ ตารางเมตร ไหล่ทางลูกรัง หรือหินผุข้างละ ๐.๕๐ เมตร หรือตามสภาพพื้นที่



		๖				ปริมาณลูกรังหรือหินผุไม่น้อยกว่า ๔๐ ลูกบาศก์เมตร
๘	การพัฒนาด้าน โครงสร้างพื้นฐาน	โครงการก่อสร้าง ถนน คสล.สายซอย บ้านเก่า หมู่ที่ ๗		๒๔๕,๐๐๐.๐๐	เพื่อก่อสร้างและ ปรับปรุงเส้นทาง คมนาคมให้ได้ มาตรฐานและทั่วถึง	ถนน คสล. ขนาดผิวจราจรกว้าง ๔.๐๐ เมตร ระยะทาง ๑๐๐ เมตร หน้า ๐.๑๕ เมตร พื้นที่ผิว จราจรไม่น้อยกว่า ๔๐๐ ตารางเมตร ไหล่ทางลูกรัง หรือหินผุข้างละ ๐.๕๐ เมตร หรือตามสภาพพื้นที่ ปริมาณลูกรังหรือหินผุไม่น้อยกว่า ๒๐ ลูกบาศก์เมตร
๙	การพัฒนาด้าน โครงสร้างพื้นฐาน	โครงการต่อเติม ถนน คสล. สายข้าง โรงเรียนบ้านลิพัง หมู่ที่ ๗		๒๔๕,๐๐๐.๐๐	เพื่อก่อสร้างและ ปรับปรุงเส้นทาง คมนาคมให้ได้ มาตรฐานและทั่วถึง	ถนน คสล. ขนาดผิวจราจรกว้าง ๔.๐๐ เมตร ระยะทาง ๑๐๐ เมตร หน้า ๐.๑๕ เมตร พื้นที่ผิว จราจรไม่น้อยกว่า ๔๐๐ ตารางเมตร ไหล่ทางลูกรัง หรือหินผุข้างละ ๐.๕๐ เมตร หรือตามสภาพพื้นที่ ปริมาณลูกรังหรือหินผุไม่น้อยกว่า ๒๐ ลูกบาศก์เมตร
๑๐	การพัฒนาด้าน โครงสร้างพื้นฐาน	โครงการก่อสร้าง ถนน คสล. หน้า ศูนย์พัฒนาเด็กเล็ก บ้านทุ่งปาหนัน หมู่ ที่ ๒		๓๑๔,๐๐๐.๐๐	เพื่อก่อสร้างและ ปรับปรุงเส้นทาง คมนาคมให้ได้ มาตรฐานและทั่วถึง	ถนน คสล. พื้นที่ไม่น้อยกว่า ๔๗๐ ตารางเมตร

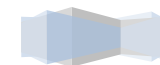

๑๑	การพัฒนาด้าน โครงสร้างพื้นฐาน	โครงการก่อสร้าง ถนน คสล.สายที่ทำ การกั้นตำบลลิ พัง หมู่ที่ ๒		๒๔๕,๐๐๐.๐๐	เพื่อการคมนาคมให้ ได้มาตรฐานและ ทั่วถึง	ถนนคสล. ขนาดผิวถนนกว้าง ๔.๐๐ เมตร ระยะทาง ๑๐๐ เมตร หนา ๐.๑๕ เมตร พื้นที่ผิว จราจรไม่น้อยกว่า ๔๐๐ ตารางเมตร ไหล่ทางลูกรัง หรือหินผุข้างละ ๐.๕๐ เมตร หรือตามสภาพพื้นที่ ปริมาณลูกรังหรือหินผุไม่น้อยกว่า ๒๐ ลูกบาศก์เมตร
๑๒	การพัฒนาด้าน เศรษฐกิจและการ ท่องเที่ยว	โครงการอุดหนุน กลุ่มสตรีตำบลลิพัง ตามโครงการเข้า ร่วมงานวันสตรี สากลและงานเฉลิม พระชนมพรรษา สมเด็จพระนางเจ้า สิริกิติ์ พระบรมราชินีนาถ ฯ		๓๐,๐๐๐.๐๐	เพื่อให้สตรีมีส่วนร่วม ในกิจกรรม	สนับสนุนงบประมาณ



๑๓	การพัฒนาด้าน การศึกษา ศาสนา ศิลปวัฒนธรรม	โครงการสนับสนุน ค่าใช้จ่ายการ บริหารสถานศึกษา (อาหารกลางวัน) (เงินอุดหนุนสำหรับ อาหารกลางวัน) ศูนย์พัฒนาเด็กเล็ก		๕๔๗,๕๖๐.๐๐	เพื่อให้นักเรียนได้กิน อาหารที่เหมาะสม เพียงพอ	ดำเนินการตามภารกิจถ่ายโอนอาหารกลางวัน
๑๔	การพัฒนาด้าน การศึกษา ศาสนา ศิลปวัฒนธรรม	โครงการสนับสนุน ค่าใช้จ่ายการ บริหารสถานศึกษา (ค่าจัดการเรียนการ สอน) (เงินอุดหนุน สำหรับสนับสนุนค่า จัดการเรียนการ สอน)ศูนย์พัฒนา เด็กเล็ก		๑๘๘,๗๐๐.๐๐	เพื่อให้นักเรียนได้กิน อาหารที่เหมาะสม เพียงพอ	ดำเนินการตามภารกิจถ่ายโอนอาหารกลางวัน
๑๕	การพัฒนาด้าน การศึกษา ศาสนา ศิลปวัฒนธรรม	โครงการอาหาร เสริม (นม) ศูนย์ พัฒนาเด็กเล็ก		๒๑๐,๗๘๔.๐๐	เพื่อให้เด็กนักเรียนมี สุขภาพอนามัยที่ดี	ศพด.บ้านลิพัง,ศพด.บ้านทุ่งป่าหน่น,ศพด.บ้านท่าเขา



๑๖	การพัฒนาด้าน การศึกษา ศาสนา ศิลปวัฒนธรรม	โครงการภาษา อังกฤษเพื่อเยาวชน สู่อาเซียน		๓๐,๐๐๐.๐๐	เพื่อส่งเสริมให้ ประชาชนมีความรู้ เพื่อจะเข้าสู่ ประชาคมอาเซียน	เด็กนักเรียนในตำบล
๑๗	การพัฒนาด้าน การศึกษา ศาสนา ศิลปวัฒนธรรม	โครงการจัดงานวัน เด็กแห่งชาติ		๒๓๐,๐๐๐.๐๐	เพื่อให้ความสำคัญ กับเด็กซึ่งเป็น อนาคตของชาติ	จัดกิจกรรมในวันเด็กแห่งชาติ
๑๘	การพัฒนาด้าน การศึกษา ศาสนา ศิลปวัฒนธรรม	โครงการพัฒนาครู ผู้ดูแลเด็กของศูนย์ พัฒนาเด็กเล็ก		๑๒,๐๐๐.๐๐	เพื่อส่งเสริมให้ครู ผู้ดูแลเด็กมีความรู้ เพิ่มขึ้น	จำนวน ๑ โครงการ
๑๙	การพัฒนาด้าน การศึกษา ศาสนา ศิลปวัฒนธรรม	โครงการส่งเสริม ศาสนา อนุรักษ์ วัฒนธรรมประเพณี ท้องถิ่น		๓๐,๐๐๐.๐๐	เพื่อสืบทอด ประเพณีที่ดีงามของ ท้องถิ่น	ส่งเสริมศาสนา อนุรักษ์วัฒนธรรมประเพณีท้องถิ่น
๒๐	การพัฒนาด้าน การศึกษา ศาสนา ศิลปวัฒนธรรม	โครงการวันฮารีรา ยอ		๑๕,๐๐๐.๐๐	เพื่อสืบทอดพิธีการ ทางศาสนาและนำ หลักศาสนามาใช้ใน ชีวิตประจำวัน	จัดงานและกิจกรรมต่าง ๆ

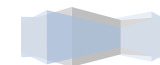

๒๑	การพัฒนาด้าน การศึกษา ศาสนา ศิลปวัฒนธรรม	โครงการประเพณี ละศีลอดในเดือน รอมฎอนของ ศาสนาอิสลาม		๓๐,๐๐๐.๐๐	เพื่อสืบทอดพิธีการ ทางศาสนาและนำ หลักศาสนามาใช้ใน ชีวิตประจำวัน	จัดงานและกิจกรรมต่าง ๆ
๒๒	การพัฒนาด้าน การศึกษา ศาสนา ศิลปวัฒนธรรม	โครงการจัดงาน ประเพณีลอย กระทง		๔๐,๐๐๐.๐๐	เพื่ออนุรักษ์และสืบ สานศิลปวัฒนธรรม ประเพณีไทย	จัดกิจกรรมวันสำคัญทางประเพณี
๒๓	การพัฒนาด้าน การศึกษา ศาสนา ศิลปวัฒนธรรม	โครงการอบรม คุณธรรมและ จริยธรรมทางด้าน ศาสนาอิสลามให้กับ สัปปะบุรุษในตำบล ลิพัง		๒๐,๐๐๐.๐๐	เพื่อเป็นการอบรม จริยธรรม	จำนวน ๑ ครั้ง
๒๔	การพัฒนาด้าน การศึกษา ศาสนา ศิลปวัฒนธรรม	โครงการอุดหนุน โรงเรียนตาม โครงการอาหาร เสริม (นม) โรงเรียน		๖๘๙,๘๓๖.๐๐	เพื่อให้นักเรียนมี สุขภาพอนามัยที่ดี	โรงเรียนบ้านลิพัง,โรงเรียนบ้านทุ่งป่าหน่น,โรงเรียน บ้านเขาติง



๒๕	การพัฒนาด้าน การศึกษา ศาสนา ศิลปวัฒนธรรม	โครงการอุดหนุน โรงเรียนตาม โครงการอาหาร กลางวันโรงเรียน		๑,๕๑๖,๐๐๐.๐๐	เพื่อให้นักเรียนได้กิน อาหารที่เหมาะสม เพียงพอ	โรงเรียนบ้านลิพัง,โรงเรียนบ้านทุ่งปาหนัน,โรงเรียน บ้านเขาดิง
๒๖	การพัฒนาด้าน การศึกษา ศาสนา ศิลปวัฒนธรรม	โครงการอุดหนุน โรงเรียนบ้านทุ่ง ปาหนันตาม โครงการพัฒนา ศักยภาพเด็ก นักเรียน		๔๐,๐๐๐.๐๐	เพื่อให้บุคลากรครู และนักเรียนมี ความรู้ความเข้าใจ ในการเรียนการสอน	สนับสนุนงบประมาณ
๒๗	การพัฒนาด้าน การศึกษา ศาสนา ศิลปวัฒนธรรม	โครงการอุดหนุน โรงเรียนบ้านลิพัง ตามโครงการจัดการ เรียนการสอน ศาสนาอิสลาม ศึกษาในโรงเรียน		๒๐,๐๐๐.๐๐	เพื่อให้เยาวชนได้มี ความรู้ความเข้าใจ ในหลักศาสนา	สนับสนุนงบประมาณ



๒๘	การพัฒนาด้าน การศึกษา ศาสนา ศิลปวัฒนธรรม	โครงการอุดหนุน โรงเรียนบ้านเขาติง ตามโครงการสอน ศาสนาอิสลาม		๑๐,๐๐๐.๐๐	เพื่อให้ความรู้แก่นักเรียนที่นับถือศาสนาอิสลามในโรงเรียนให้ถูกต้องตามหลักศาสนา	สนับสนุนงบประมาณ
๒๙	การพัฒนาด้าน การศึกษา ศาสนา ศิลปวัฒนธรรม	โครงการ อุดหนุนร.ร. ตชด. บ้านหินจอก ตาม โครงการพัฒนา บุคลากรและ ศักยภาพการเรียนรู้ เด็กปฐมวัย		๒๐,๐๐๐.๐๐	เพื่อพัฒนาการเด็กเล็กก่อนวัยเรียน	สนับสนุนงบประมาณ ร.ร. ตชด. บ้านหินจอก
๓๐	การพัฒนาด้าน การศึกษา ศาสนา ศิลปวัฒนธรรม	โครงการอุดหนุน ร.ร. ตชด. บ้านหิน จอก ตามโครงการ พระราช ดำริ โครงการเกษตรเพื่อ อาหารกลางวัน		๔๘,๐๐๐.๐๐	เพื่อให้ให้นักเรียนได้กิน อาหารที่เหมาะสม เพียงพอ	สนับสนุนงบประมาณร.ร. ตชด. บ้านหินจอก



๓๑	การพัฒนาด้าน การศึกษา ศาสนา ศิลปวัฒนธรรม	โครงการอุดหนุน ศูนย์อบรมศาสนา อิสลามและ จริยธรรมประจำ มัสยิดบ้านลิพังตาม โครงการอบรม ศาสนาอิสลามและ จริยธรรม และ จัดซื้ออุปกรณ์การ เรียนการสอน		๑๐๐,๐๐๐.๐๐	เพื่อส่งเสริมด้าน จริยธรรมคุณธรรม ให้กับเด็กและ เยาวชนในตำบล	สนับสนุนงบประมาณ
๓๒	การพัฒนาด้าน การศึกษา ศาสนา ศิลปวัฒนธรรม	โครงการก่อสร้างรั้ว ศูนย์พัฒนาเด็กเล็ก บ้านทุ่งป่าหน่น หมู่ ที่ ๒		๓๐๐,๐๐๐.๐๐	เพื่อสร้างความ ปลอดภัยต่อเด็ก ก่อนวัยเรียน	ก่อสร้างรั้วศูนย์พัฒนาเด็กเล็ก



๓๓	การพัฒนาด้าน การศึกษา ศาสนา ศิลปวัฒนธรรม	โครงการสนับสนุน ค่าใช้จ่ายการ บริหารสถานศึกษา (ค่านักเรียน ค่า อุปกรณ์การเรียน ค่าเครื่องแบบ นักเรียน ค่า กิจกรรมพัฒนา ผู้เรียน) (เงิน อุดหนุนสำหรับ สนับสนุนค่าใช้จ่าย ในการจัดการศึกษา สำหรับศูนย์พัฒนา เด็กเล็ก)		๗๒,๓๒๐.๐๐	เพื่อให้เด็กมีค่า หนังสือเรียน ค่า อุปกรณ์การเรียน ค่าเครื่องแบบ นักเรียน ค่ากิจกรรม พัฒนาผู้เรียน ที่ เหมาะสมกับวัย	ศพด.บ้านลิพัง,ศพด.บ้านทุ่งป่าหนั่น,ศพด.บ้านท่าเขา
๓๔	การพัฒนาด้าน สิ่งแวดล้อมและ การจัดการ ทรัพยากรธรรมชาติ	โครงการส่งเสริม การอนุรักษ์ ทรัพยากรธรรมชาติ และสิ่งแวดล้อม		๕๐,๐๐๐.๐๐	เพื่อให้เด็ก เยาวชน ประชาชนได้ทราบ ถึงความสำคัญของ ธรรมชาติและช่วย อนุรักษ์ทรัพยากร ธรรมชาติและ	จัดกิจกรรม - ปลูกป่าเฉลิมพระเกียรติ - ปลูกป่า ทดแทน - ปลูกป่าชายเลน - จัดทำปะการังเทียม - สนับสนุนโครงการท้องถิ่นไทย รวมใจภักดิ์ รักพื้นที่สี่ เขียว - โครงการตำบลสี่เขียว



					สิ่งแวดล้อม	
๓๕	การพัฒนาด้านสิ่งแวดล้อมและการจัดการทรัพยากรธรรมชาติ	โครงการธนาคารขยะ		๕๐,๐๐๐.๐๐	เพื่อให้ประชาชนคัดแยกประเภทของขยะมูลฝอยและจัดทำแผนการทำขยะของชุมชน	เพื่อบริหารจัดการขยะที่ถูกต้อง
๓๖	การพัฒนาด้านคุณภาพชีวิตและสังคม	โครงการสร้างภูมิคุ้มกันวันละนิด เสริมสร้างคุณภาพชีวิตหน่อย		๒๐,๐๐๐.๐๐	เพื่อส่งเสริมพ่อแม่ให้อบรมเลี้ยงดูเด็กอย่างมีคุณภาพ	ผู้ปกครองเด็กตำบลลิพัง
๓๗	การพัฒนาด้านคุณภาพชีวิตและสังคม	โครงการเฝ้าระวังและควบคุมโรคไข้เลือดออกและโรคติดต่อโดยยุง		๑๐๐,๐๐๐.๐๐	เพื่อป้องกันและระวังโรคไข้เลือดออกและโรคติดต่อโดยยุง	จัดซื้อสารเคมีกำจัดแมลง สารกำจัดลูกน้ำยุงลาย
๓๘	การพัฒนาด้านคุณภาพชีวิตและสังคม	โครงการป้องกันและแก้ไขปัญหายาเสพติด		๒๐,๐๐๐.๐๐	เพื่อสร้างหมู่บ้าน/ชุมชนให้ปลอดภัยยาเสพติด	เยาวชนตำบลลิพัง



๓๙	การพัฒนาด้าน คุณภาพชีวิตและ สังคม	โครงการสานใจสาย สัมพันธ์วัน ครอบครัว		๔๐,๐๐๐.๐๐	เพื่อให้ครอบครัว และชุมชนมีความ เข้มแข็ง	เยาวชนในตำบล
๔๐	การพัฒนาด้าน คุณภาพชีวิตและ สังคม	โครงการพัฒนา ศักยภาพสตรีตำบล ลิพัง		๓๐,๐๐๐.๐๐	เพื่อเป็นการสร้าง ความเข้มแข็งของ กลุ่มสตรีตำบลลิพัง	เยาวชนในตำบล
๔๑	การพัฒนาด้าน คุณภาพชีวิตและ สังคม	โครงการแข่งขัน กีฬา อบต.ลิพัง ต้านยาเสพติด		๒๕๐,๐๐๐.๐๐	เพื่อให้เยาวชนและ ประชาชนในตำบลมี สุขภาพพลานามัยที่ ดี	จัดการแข่งขันกีฬาในตำบล
๔๒	การพัฒนาด้าน คุณภาพชีวิตและ สังคม	โครงการจัดส่งทีม นักกีฬาเข้าร่วม แข่งขันกับ หน่วยงานอื่นๆ		๓๐,๐๐๐.๐๐	เพื่อสร้าง ความสัมพันธ์อันดี ระหว่างประชาชนใน ท้องถิ่นและใน อำเภอใกล้เคียง	ตามที่หน่วยงานอื่นๆ ขอความร่วมมือ



๔๓	การพัฒนาด้าน คุณภาพชีวิตและ สังคม	โครงการสบทบ กองทุนหลักประกัน สุขภาพระดับ ท้องถิ่น		๑๑๗,๑๑๐.๐๐	เพื่อสร้าง หลักประกันสุขภาพ แห่งชาติให้ ประชาชนในพื้นที่ ร่วมกับสำนักงาน หลักประกันสุขภาพ แห่งชาติ	สมทบกองทุนหลักประกันสุขภาพเพื่อสนับสนุน ค่าใช้จ่ายในการบริหารหรือพัฒนากองทุน
๔๔	การพัฒนาด้าน คุณภาพชีวิตและ สังคม	โครงการจ่ายเบี้ยยัง ชีพผู้ป่วยเอดส์		๑๒๐,๐๐๐.๐๐	เพื่อช่วยเหลือ ผู้ป่วยเอดส์	ผู้ป่วยเอดส์
๔๕	การพัฒนาด้าน คุณภาพชีวิตและ สังคม	โครงการจ่ายเบี้ยยัง ชีพผู้สูงอายุ		๕,๗๕๔,๐๐๐.๐๐	เพื่อช่วยเหลือ ผู้สูงอายุ	เบี้ยยังชีพผู้สูงอายุ
๔๖	การพัฒนาด้าน คุณภาพชีวิตและ สังคม	โครงการจ่ายเบี้ยยัง ชีพความพิการ		๑,๘๒๔,๐๐๐.๐๐	เพื่อช่วยเหลือผู้ พิการ	เบี้ยยังชีพความพิการ



๔๗	การพัฒนาด้าน คุณภาพชีวิตและ สังคม	โครงการสำรวจ ข้อมูลจำนวนสัตว์ และขึ้นทะเบียน สัตว์ตามโครงการ สัตว์ปลอดโรค คน ปลอดภัยจากโรค พิษสุนัขบ้า		๒๐,๐๐๐.๐๐	สำรวจและขึ้น ทะเบียนจำนวนสุนัข และแมวในเขตอปท. ปีละ๒ครั้ง ครั้งแรก ภายในเดือนมีนาคม ครั้งที่๒ภายในเดือน สิงหาคม และเบิก ค่าตอบแทนให้แก่ ผู้ปฏิบัติงาน ตาม จำนวนสุนัขและแมว ตัวละ๓บาทต่อครั้ง ของการสำรวจและ ขึ้นทะเบียน (ปีละ๖ บาท)	ข้อมูลจำนวนสัตว์และขึ้นทะเบียนสัตว์
๔๘	การพัฒนาด้าน คุณภาพชีวิตและ สังคม	โครงการสัตว์ปลอด โรคคนปลอดภัย จากโรคพิษสุนัขบ้า ฯ		๘๐,๐๐๐.๐๐	ดำเนินการฉีดวัคซีน ป้องกันและควบคุม โรคพิษสุนัขบ้า	สัตว์ปลอดโรค คนปลอดภัยจากโรคพิษสุนัขบ้า



๔๙	การพัฒนาด้าน คุณภาพชีวิตและ สังคม	อุดหนุนสำหรับการ ดำเนินงานตาม แนวทางโครงการ พระราชดำริด้าน สาธารณสุข		๑๔๐,๐๐๐.๐๐	เพื่อให้ประชาชนมี ชีวิตความเป็นอยู่ที่ดี ขึ้น	จำนวน๗หมู่บ้าน หมู่บ้านละ ๒๐,๐๐๐ บาท
๕๐	การพัฒนาด้าน คุณภาพชีวิตและ สังคม	โครงการส่งเสริม กิจกรรมผู้สูงอายุ ตำบลลิพัง		๒๘๐,๐๐๐.๐๐	เพื่อให้ความสำคัญ กับผู้สูงอายุในตำบล ลิพัง	ผู้สูงอายุในตำบล
๕๑	การพัฒนาด้าน คุณภาพชีวิตและ สังคม	โครงการฝึกอบรม และพัฒนา เครือข่ายการจัด สวัสดิการสังคม สำหรับผู้ด้อยโอกาส ตำบลลิพัง		๕๐,๐๐๐ ๐๐	เพื่อให้ความสำคัญ กับผู้ด้อยโอกาสใน ตำบลลิพัง	ผู้ด้อยโอกาสในตำบล
๕๒	การพัฒนาด้าน คุณภาพชีวิตและ สังคม	โครงการพัฒนาแกน นำเด็กและเยาวชน ตำบลลิพัง		๕๐,๐๐๐.๐๐	เพื่อพัฒนาเด็กและ เยาวชน	เด็กและเยาวชนในตำบล

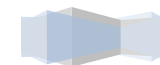

๕๓	การพัฒนาด้าน คุณภาพชีวิตและ สังคม	โครงการโตไปไม่โกง เสริมสร้างคุณธรรม ในใจเยาวชน		๒๐,๐๐๐.๐๐	เพื่อปลูกจิตสำนึก และเสริมสร้าง คุณธรรมให้กับ เยาวชน	เยาวชนตำบลลิพัง
๕๔	การพัฒนาด้าน คุณภาพชีวิตและ สังคม	โครงการส่งเสริม พัฒนา ประชาธิปไตย		๘,๐๐๐.๐๐	เพื่อให้เกิดความ ตระหนักถึงหน้าที่ พลเมืองดีตามวิถี ของประชาธิปไตย	ประชาชนตำบลลิพัง
๕๕	การพัฒนาด้าน การเมืองการ บริหาร	โครงการจัดการ เลือกตั้ง		๓๗๐,๐๐๐.๐๐	เพื่อจัดการเลือกตั้ง ในตำบลเป็นไปด้วย ความเรียบร้อยและ สำเร็จตาม วัตถุประสงค์	จัดการเลือกตั้งผู้บริหารท้องถิ่นหรือสมาชิกสภาท้องถิ่น และหรือเลือกตั้งซ่อม
๕๖	การพัฒนาด้าน การเมืองการ บริหาร	ค่าพวงมาลา		๑,๐๐๐.๐๐	เพื่อจ่ายค่าพวงมาลา	ใช้ในพิธีวันปิยมหาราช



๕๗	การพัฒนาด้านการเมืองการบริหาร	โครงการอบรมพัฒนาศักยภาพบุคลากรท้องถิ่น		๔๐๐,๐๐๐.๐๐	บุคลากรของ อบต. มีความรู้ ความเข้าใจหลักเกณฑ์ระเบียบกฎหมายในการปฏิบัติงาน	ผู้บริหาร สมาชิก อบต. พนักงานส่วนตำบล พนักงานจ้าง
๕๘	การพัฒนาด้านการเมืองการบริหาร	โครงการค่าจ้างหน่วยงานกลางประเมิน ความพึงพอใจของผู้รับบริการในเขตองค์การบริหารส่วนตำบลลิพัง		๒๕,๐๐๐.๐๐	เพื่อวัดระดับความพึงพอใจของผู้รับบริการ	ประชาชน เจ้าหน้าที่ของรัฐ และหน่วยงานภาครัฐและเอกชน ที่ได้รับการบริการ
๕๙	การพัฒนาด้านการเมืองการบริหาร	โครงการค่าจ้างหน่วยงานราชการหรือหน่วยงานอื่นวิจัยเพื่อศึกษาความเป็นไปได้ของโครงการที่องค์การบริหารส่วนตำบลลิพังจะดำเนินการ		๓๐,๐๐๐.๐๐	เพื่อได้รับทราบข้อมูลที่ต้องการและถูกต้อง	ประชาชน เจ้าหน้าที่ของรัฐ และหน่วยงานภาครัฐและเอกชน ที่ได้รับการบริการ



๖๐	การพัฒนาด้านการเมืองการบริหาร	โครงการจัดทำแผนที่ภาษี		๒๐,๐๐๐.๐๐	เพื่อเพิ่มประสิทธิภาพในการจัดเก็บภาษี	จัดทำ/ปรับปรุงข้อมูลแผนที่ภาษีและทะเบียนทรัพย์สิน
๖๑	การพัฒนาด้านการเมืองการบริหาร	โครงการป้องกันและลดอุบัติเหตุทางถนนช่วงเทศกาลสำคัญ		๑๐,๐๐๐.๐๐	เพื่อรักษาความปลอดภัยในการเดินทางของประชาชนในช่วงเทศกาลต่าง ๆ	ช่วงเทศกาลปีใหม่ และสงกรานต์



๖๒	การพัฒนาด้านการเมืองการบริหาร	ค่าใช้จ่ายในการป้องกันและบรรเทาสาธารณภัย		๒๐,๐๐๐.๐๐	<ul style="list-style-type: none"> - โครงการทบทวนสมาชิก อปพร. - โครงการฝึกซ้อมหลักสูตร ?หนึ่งตำบลหนึ่งทีมกู้ภัย? - โครงการซ้อมแผนป้องกันภัยจากอุทกภัยและโคลนถล่มและสาธารณภัยอื่นๆ - โครงการฝึกซ้อมการป้องกันและบรรเทาสาธารณภัยของเจ้าหน้าที่ในสังกัด อบต. ฯลฯ 	สมาชิก อปพร. และพนักงานเจ้าหน้าที่
----	-------------------------------	--	--	-----------	--	------------------------------------



๖๓	การพัฒนาด้านการเมืองการบริหาร	ค่าใช้จ่ายออกแบบ ค่าควบคุมงานที่จ่ายให้แก่เอกชน นิติบุคคลหรือบุคคลภายนอก เพื่อให้ได้มาซึ่งสิ่งก่อสร้าง		๒๐,๐๐๐.๐๐	เพื่อจ่ายเป็นค่าใช้จ่ายออกแบบ ค่าควบคุมงานที่จ่ายให้แก่เอกชน นิติบุคคลหรือบุคคลภายนอก เพื่อให้ได้มาซึ่งสิ่งก่อสร้าง	ค่าใช้จ่ายออกแบบ ค่าควบคุมงานที่จ่ายให้แก่เอกชน นิติบุคคลหรือบุคคลภายนอกเพื่อให้ได้มาซึ่งสิ่งก่อสร้าง
๖๔	การพัฒนาด้านการเมืองการบริหาร	ค่าจ้างที่ปรึกษาซึ่งเกี่ยวกับสิ่งก่อสร้าง หรือเพื่อให้ได้มาซึ่งสิ่งก่อสร้าง		๒๐,๐๐๐.๐๐	เพื่อจ่ายเป็นค่าจ้างที่ปรึกษาซึ่งเกี่ยวกับสิ่งก่อสร้าง หรือเพื่อให้ได้มาซึ่งสิ่งก่อสร้าง	ค่าจ้างที่ปรึกษาซึ่งเกี่ยวกับสิ่งก่อสร้าง หรือเพื่อให้ได้มาซึ่งสิ่งก่อสร้าง
๖๕	การพัฒนาด้านการเมืองการบริหาร	ค่าสำรวจทางธรณีฟิสิกส์หาแหล่งน้ำบาดาล		๒๐,๐๐๐.๐๐	เพื่อจ่ายเป็นค่าจ้างที่ปรึกษาซึ่งเกี่ยวกับสิ่งก่อสร้าง หรือเพื่อให้ได้มาซึ่งสิ่งก่อสร้าง	ค่าสำรวจทางธรณีฟิสิกส์หาแหล่งน้ำบาดาล

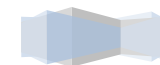

๖๖	การพัฒนาด้านการเมืองการบริหาร	โครงการจัดเวทีประชาคมหมู่บ้าน/ตำบล		๒๐,๐๐๐.๐๐	เพื่อให้ประชาชนมีส่วนร่วมในการแสดงความคิดเห็น รับทราบความต้องการ ปัญหาในพื้นที่ในการจัดทำแผนยุทธศาสตร์การพัฒนา และแผนพัฒนาท้องถิ่นสี่ปี	จัดเวทีประชาคมหมู่บ้าน/ตำบล ในการจัดทำแผนยุทธศาสตร์การพัฒนา และแผนพัฒนาท้องถิ่นสี่ปี
๖๗	การพัฒนาด้านการเมืองการบริหาร	เงินสมทบกองทุนประกันสังคม		๑๔๕,๑๐๐.๐๐	เพื่อเป็นหลักประกันในการดูแลสุขภาพให้กับพนักงานจ้าง	พนักงานจ้าง
๖๘	การพัฒนาด้านการเมืองการบริหาร	เงินสำรองจ่าย		๙๐๐,๐๐๐.๐๐	เพื่อเป็นเงินสำรองจ่ายฉุกเฉิน	เงินสำรองจ่าย
๖๙	การพัฒนาด้านการเมืองการบริหาร	โครงการช่วยเหลืองบประมาณรายจ่ายเฉพาะโครงการอื่น		๔๓,๑๒๐.๐๐	เพื่อเป็นเงินสำรองจ่ายฉุกเฉิน	เงินสำรองจ่าย

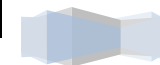

๗๐	การพัฒนาด้านการเมืองการบริหาร	โครงการเงินสมทบกองทุนบำเหน็จบำนาญข้าราชการท้องถิ่น (กบท.)		๑๕๓,๓๑๐.๐๐	เพื่อสมทบกองทุนบำเหน็จบำนาญ (กบท.)	ข้าราชการ
๗๑	การพัฒนาด้านการเมืองการบริหาร	โครงการอบรมให้ความรู้เกี่ยวกับพรบ. ข้อมูลข่าวสารของราชการ พ.ศ. ๒๕๔๐		๖,๐๐๐.๐	เพื่อให้ประชาชน มีความรู้ความเข้าใจในระเบียบ กฎหมายของราชการ	พนักงานส่วนตำบล พนักงานจ้าง
๗๒	การพัฒนาด้านการเมืองการบริหาร	อุดหนุน อบต. บางด้วนตามโครงการศูนย์ปฏิบัติการร่วมในการช่วยเหลือประชาชนขององค์กรปกครองส่วนท้องถิ่น อำเภอปะเหลียน		๑๕,๐๐๐.๐๐	เป็นศูนย์รวบรวมข้อมูลปัญหาความต้องการของประชาชนและประสานงานกับหน่วยงานอื่นที่เกี่ยวข้อง	เป็นสถานที่กลาง เพื่อให้การปฏิบัติหน้าที่ตามภารกิจขององค์กรปกครองส่วนท้องถิ่นและนโยบายของรัฐบาลบรรลุตามวัตถุประสงค์



ฉ. การใช้จ่ายงบประมาณ

อบต.ลิพัง มีการใช้จ่ายงบประมาณในการดำเนินโครงการตามข้อบัญญัติงบประมาณ โดยได้มีการ ก่อหนี้ผูกพัน/ ลงนามในสัญญา รวม ๕๓ โครงการ จำนวนเงิน ๑๖,๕๔๘,๙๗๓ บาท มีการ เบิกจ่ายงบประมาณจำนวน ๕๓ โครงการ จำนวนเงิน ๑๖,๕๔๘,๙๗๓ ล้านบาท สามารถจำแนก ตามยุทธศาสตร์ ได้ดังนี้

ยุทธศาสตร์	โครงการ	การก่อหนี้ผูกพัน/ ลงนามในสัญญา	โครงการ	การเบิกจ่าย งบประมาณ
การพัฒนาด้านโครงสร้าง พื้นฐาน	๑๑	๔,๐๓๗,๐๐๐.๐๐	๑๑	๔,๐๓๗,๐๐๐.๐๐
การพัฒนาด้านเศรษฐกิจ และการท่องเที่ยว	๑	๓๐,๐๐๐.๐๐	๑	๓๐,๐๐๐.๐๐
การพัฒนาด้านการศึกษา ศาสนา ศิลปวัฒนธรรม	๑๗	๓,๖๑๙,๘๐๙.๒๐	๑๗	๓,๖๑๙,๘๐๙.๒๐
การพัฒนาด้านสิ่งแวดล้อม และการจัดการ ทรัพยากรธรรมชาติ	๑	๓๕,๕๕๙.๐๐	๑	๓๕,๕๕๙.๐๐
การพัฒนาด้านคุณภาพ ชีวิตและสังคม	๑๕	๘,๐๕๒,๘๐๗.๖๐	๑๕	๘,๐๕๒,๘๐๗.๖๐
การพัฒนาด้านการเมือง การบริหาร	๘	๗๗๓,๗๙๗.๔๐	๘	๗๗๓,๗๙๗.๔๐
รวม	๕๓	๑๖,๕๔๘,๙๗๓.๒๐	๕๓	๑๖,๕๔๘,๙๗๓.๒๐



รายละเอียดโครงการในข้อบัญญัติงบประมาณ ที่มีการก่องหนผู้กัพัน/ลงนามในสัญญา มีดังนี้

	ยุทธศาสตร์	โครงการ	แหล่งที่มางบประมาณ	งบตามข้อบัญญัติ	วงเงินตามสัญญา	คู่สัญญา	วันที่เซ็นสัญญา	ระยะเวลาการดำเนินงาน
๑	การพัฒนาด้านโครงสร้างพื้นฐาน	โครงการต่อเติมถนน คสล. สายไร่ใหญ่-ทุ่งหน้าถ้ำ หมู่ที่ ๑		๔๙๑,๐๐๐.๐๐	๔๙๐,๐๐๐.๐๐	โครงการต่อเติมถนน คสล. สายไร่ใหญ่-ทุ่งหน้าถ้ำ ม.๑	๑๕/๐๑/๒๕๖๒	๖๐
๒	การพัฒนาด้านโครงสร้างพื้นฐาน	โครงการต่อเติมถนน คสล. สายบ้านนายพัฒน์ หมู่ที่ ๒		๒๔๕,๐๐๐.๐๐	๒๔๕,๐๐๐.๐๐	๑๗/๒๕๖๒	๒๗/๐๖/๒๕๖๒	๖๐
๓	การพัฒนาด้านโครงสร้างพื้นฐาน	โครงการต่อเติมถนน คสล. สายหน้าดิง หมู่ที่ ๓		๕๐๐,๐๐๐.๐๐	๔๘๘,๐๐๐.๐๐	โครงการต่อเติมถนน คสล. สายหน้าดิง ม.๓ เลขที่ ๒๐/๒๕๖๒	๑๕/๐๘/๒๕๖๒	๖๐
๔	การพัฒนาด้านโครงสร้างพื้นฐาน	โครงการก่อสร้างถนน คสล. สายทุ่งดินดำ - ทุ่งมะขามป้อม หมู่ที่ ๔		๔๙๑,๐๐๐.๐๐	๔๙๐,๐๐๐.๐๐	โครงการก่อสร้างถนน คสล. สายทุ่งดินดำ - ทุ่งมะขามป้อม หมู่ที่ ๔	๑๒/๑๒/๒๕๖๑	๖๐
๕	การพัฒนาด้านโครงสร้างพื้นฐาน	โครงการต่อเติมถนน คสล. สายสามแยกไม้บ้อง ? สะพานข้างตาย หมู่ที่ ๕		๔๕๓,๐๐๐.๐๐	๔๕๓,๐๐๐.๐๐	โครงการต่อเติมถนน คสล. สายสามแยกไม้บ้อง ? สะพานข้างตาย หมู่ที่ ๕	๑๗/๐๕/๒๕๖๒	๖๐
๖	การพัฒนาด้านโครงสร้างพื้นฐาน	โครงการก่อสร้างถนน คสล. สายวังโตะมะมุ่ม หมู่ที่ ๖		๔๙๑,๐๐๐.๐๐	๔๙๐,๐๐๐.๐๐	โครงการก่อสร้างถนน คสล. สายวังโตะมะมุ่ม หมู่ที่ ๖	๑๗/๐๕/๒๕๖๒	๖๐
๗	การพัฒนาด้านโครงสร้างพื้นฐาน	โครงการต่อเติมถนน คสล. สายหน้าโรงเรียน ตชด. บ้านหินจอก หมู่ที่ ๖		๕๙๑,๐๐๐.๐๐	๓๓๒,๐๐๐.๐๐	ทจก.ทองประดิษฐ์ก่อสร้าง EB๐๒/๒๕๖๒	๑๘/๐๗/๒๕๖๒	๖๐



๘	การพัฒนาด้าน โครงสร้างพื้นฐาน	โครงการก่อสร้างถนน คสล.สายซอยบ้านเก่า หมู่ ที่ ๗		๒๔๕,๐๐๐.๐๐	๒๔๕,๐๐๐.๐๐	๑๘/๒๕๖๒	๒๗/๐๖/๒๕๖๒	๖๐
๙	การพัฒนาด้าน โครงสร้างพื้นฐาน	โครงการต่อเติมถนน คสล. สายข้างโรงเรียนบ้านลิพัง หมู่ที่ ๗		๒๔๕,๐๐๐.๐๐	๒๔๕,๐๐๐.๐๐	โครงการต่อเติมถนน คสล. สายข้าง โรงเรียนบ้านลิพัง หมู่ที่ ๗	๑๒/๑๒/๒๕๖๑	๖๐
๑๐	การพัฒนาด้าน โครงสร้างพื้นฐาน	โครงการก่อสร้างถนน คสล. หน้าศูนย์พัฒนาเด็ก เล็กบ้านทุ่งป่าหน่น หมู่ที่ ๒		๓๑๔,๐๐๐.๐๐	๓๑๔,๐๐๐.๐๐	โครงการก่อสร้างถนน คสล. หน้าศพด. บ้านทุ่งป่าหน่น ม.๒	๑๗/๑๑/๒๕๖๑	๖๐
๑๑	การพัฒนาด้าน โครงสร้างพื้นฐาน	โครงการก่อสร้างถนน คสล.สายที่ทำการกำนัน ตำบลลิพัง หมู่ที่ ๒		๒๔๕,๐๐๐.๐๐	๒๔๕,๐๐๐.๐๐	โครงการก่อสร้างถนน คสล.สายที่ทำการ กำนันตำบลลิพัง หมู่ที่ ๒	๑๔/๑๑/๒๕๖๒	๖๐
๑๒	การพัฒนาด้าน เศรษฐกิจและการ ท่องเที่ยว	โครงการอุดหนุนกลุ่มสตรี ตำบลลิพังตามโครงการเข้า ร่วมงานวันสตรีสากลและ งานเฉลิมพระชนมพรรษา สมเด็จพระนางเจ้าสิริกิติ์ พระบรมราชินีนาถฯ		๓๐,๐๐๐.๐๐	๓๐,๐๐๐.๐๐	โครงการเข้าร่วมงานวันสตรีสากลและงาน เฉลิมพระชนมพรรษาสมเด็จพระนางเจ้า สิริกิติ์ พระบรมราชินีนาถฯ	๐๗/๐๓/๒๕๖๒	๑
๑๓	การพัฒนาด้าน การศึกษา ศาสนา ศิลปวัฒนธรรม	โครงการสนับสนุน ค่าใช้จ่ายการบริหาร สถานศึกษา (อาหาร กลางวัน) (เงินอุดหนุน สำหรับอาหารกลางวัน) ศูนย์พัฒนาเด็กเล็ก		๕๔๗,๕๖๐.๐๐	๕๕,๙๐๐.๐๐	ค่าอาหารกลางวัน ศพด.บ้านท่าเขา ๖๕ วัน	๐๑/๑๑/๒๕๖๑	๓๐
					๒๙,๙๐๐.๐๐	ค่าอาหารกลางวัน ศพด.บ้านทุ่งป่าหน่น จำนวน ๖๕ วัน	๐๑/๑๑/๒๕๖๑	๓๐

					๕๘,๕๐๐.๐๐	ค่าอาหารกลางวัน ศพด.บ้านลิพัง ๖๕ วัน	๐๑/๑๑/๒๕๖๑	๓๐
					๕๓,๑๐๐.๐๐	อาหารกลางวัน ศพด.บ้านลิพัง ๕๙ วัน	๐๒/๐๑/๒๕๖๒	๖๐
					๕๐,๗๔๐.๐๐	อาหารกลางวัน ศพด.บ้านท่าเขา ๕๙ วัน	๐๒/๐๑/๒๕๖๒	๖๐
					๒๗,๑๔๐.๐๐	อาหารกลางวัน ศพด.บ้านทุ่งป่าหนั้น ๕๙ วัน	๐๒/๐๑/๒๕๖๒	๖๐
					๕๑,๖๐๐.๐๐	ค่าอาหารกลางวัน ศพด.บ้านท่าเขา ๖๐ วัน	๑๕/๐๕/๒๕๖๒	๑
					๕๔,๐๐๐.๐๐	ค่าอาหารกลางวัน ศพด.บ้านลิพัง ๖๐ วัน	๑๕/๐๕/๒๕๖๒	๑
					๒๗,๖๐๐.๐๐	ค่าอาหารกลางวัน ศพด. บ้านทุ่งป่าหนั้น ๖๐ วัน	๑๕/๐๕/๒๕๖๒	๑
					๔๑,๔๘๐.๐๐	อาหารกลางวันศพด.บ้านทุ่งป่าหนั้น จำนวน ๖๑ วัน	๒๓/๐๘/๒๕๖๒	๕
					๔๐,๒๖๐.๐๐	อาหารกลางวันศพด.บ้านท่าเขา จำนวน ๖๑ วัน	๒๓/๐๘/๒๕๖๒	๕
					๕๗,๓๔๐.๐๐	อาหารกลางวัน ศพด.บ้านลิพัง จำนวน ๖๑ วัน	๒๓/๐๘/๒๕๖๒	๕
๑๔	การพัฒนาด้าน การศึกษา ศาสนา ศิลปวัฒนธรรม	โครงการสนับสนุน ค่าใช้จ่ายการบริหาร สถานศึกษา (ค่าจัดการ เรียนการสอน) (เงิน อุดหนุนสำหรับสนับสนุน ค่าจัดการเรียนการสอน) ศูนย์พัฒนาเด็กเล็ก		๑๘๘,๗๐๐.๐๐	๓๙,๑๐๐.๐๐	ค่าจัดการเรียนการสอน ศพด.บ้านทุ่ง ป่าหนั้น	๐๑/๑๑/๒๕๖๑	๓๐
					๗๓,๑๐๐.๐๐	ค่าจัดการเรียนการสอน ศพด.บ้านท่าเขา	๐๑/๑๑/๒๕๖๑	๓๐
					๗๖,๕๐๐.๐๐	ค่าจัดการเรียนการสอน ศพด.บ้านลิพัง	๐๑/๑๑/๒๕๖๑	๓๐

๑๕	การพัฒนาด้าน การศึกษา ศาสนา ศิลปวัฒนธรรม	โครงการอาหารเสริม (นม) ศูนย์พัฒนาเด็กเล็ก		๒๑๐,๗๘๔.๐๐	๒๙,๒๑๕.๒๐	โครงการอาหารเสริม(นม) ศพด.	๐๑/๑๑/๒๕๖๑	๖๑
					๑๕,๓๓๗.๙๘	อาหารเสริม (นม) ศพด. ๓ ศูนย์ ประจำเดือน มกราคม ๒๕๖๒	๐๑/๑๑/๒๕๖๒	๓๑
					๕๔,๕๒๕.๔๒	อาหารเสริม (นม) ศพด. ๓ ศูนย์ ประจำ เดือนก.ว.-มี.ค. ๒๕๖๒	๐๑/๐๒/๒๕๖๒	๓๙
					๒๑,๕๕๖.๐๘	อาหารเสริม (นม) ศพด. ๓ ศูนย์ พ.ค.- มิ.ย. ๖๒	๒๑/๐๕/๒๕๖๒	๔๑
๑๖	การพัฒนาด้าน การศึกษา ศาสนา ศิลปวัฒนธรรม	โครงการจัดงานวันเด็ก แห่งชาติ		๒๓๐,๐๐๐.๐๐	๒,๙๘๕.๐๐	จ้างทำป้ายไวเนล จำนวน ๒ ป้าย	๐๗/๐๑/๒๕๖๒	๕
					๔๐,๐๐๐.๐๐	ค่ามหรสพ การแสดง	๐๗/๐๑/๒๕๖๒	๕
					๗๐,๐๐๐.๐๐	ค่าอาหารว่างและเครื่องดื่ม	๐๗/๐๑/๒๕๖๒	๕
					๖๐,๐๐๐.๐๐	ค่าอาหารกลางวัน	๐๗/๐๑/๒๕๖๒	๕
					๗,๐๐๐.๐๐	ค่าเช่าเวทีและเครื่องเสียง	๐๗/๐๑/๒๕๖๒	๕
					๒๒,๕๐๐.๐๐	จ้างเหมาจัดนิทรรศการ	๐๗/๐๑/๒๕๖๒	๕
					๒๗,๕๐๐.๐๐	ค่าเช่าเต็นท์พร้อมโต๊ะเก้าอี้	๐๗/๐๑/๒๕๖๒	๕
๑๗	การพัฒนาด้าน การศึกษา ศาสนา ศิลปวัฒนธรรม	โครงการประเพณีละศีลอด ในเดือนรอมฎอนของ ศาสนาอิสลาม		๓๐,๐๐๐.๐๐	๒๙,๙๙๕.๐๐	จัดซื้อเครื่องบริโภค จำนวน ๕ รายการ	๒๑/๐๕/๒๕๖๒	๓
๑๘	การพัฒนาด้าน การศึกษา ศาสนา ศิลปวัฒนธรรม	โครงการจัดงานประเพณี ลอยกระทง		๔๐,๐๐๐.๐๐	๑,๕๕๖.๐๐	จัดซื้อวัสดุอุปกรณ์เพื่อใช้ตกแต่งสถานที่จัด งานลอยกระทง	๑๙/๑๑/๒๕๖๑	๓
					๑,๔๗๐.๐๐	ค่าจัดซื้ออาหารว่างและเครื่องดื่ม	๑๙/๑๑/๒๕๖๑	๔

					๓,๘๐๐.๐๐	ค่าเช่าเต็นท์ โต๊ะ เก้าอี้	๑๙/๑๑/๒๕๖๑	๔
					๘,๐๐๐.๐๐	ค่าจ้างเหมาชุดการแสดง จำนวน ๑๐ ชุด	๑๙/๑๑/๒๕๖๑	๔
					๗,๐๐๐.๐๐	ค่าเช่าเวที และเครื่องเสียง	๑๙/๑๑/๒๕๖๑	๔
					๓,๕๑๐.๐๐	ค่าจ้างทำป้ายไวเนล จำนวน ๒ ผืน	๑๙/๑๑/๒๕๖๑	๔
					๑๓,๒๐๐.๐๐	ค่าตอบแทนกรรมการตัดสินการประกวด กระทง ค่าเงินรางวัลการประกวดกระทง	๑๙/๑๑/๒๕๖๑	๔
๑๙	การพัฒนาด้าน การศึกษา ศาสนา ศิลปวัฒนธรรม	โครงการอบรมคุณธรรม และจริยธรรมทางด้าน ศาสนาอิสลามให้กับสับปะ บุรุษในตำบลลิพัง		๒๐,๐๐๐.๐๐	๗,๒๐๐.๐๐	ค่าตอบแทนวิทยากร จำนวน ๔ คน	๒๗/๐๔/๒๕๖๒	๒
					๑,๖๕๐.๐๐	ค่าจ้างถ่ายเอกสารประกอบการอบรม	๒๕/๐๔/๒๕๖๒	๒
					๓,๓๐๐.๐๐	ค่าวัสดุบัตร	๒๖/๐๔/๒๕๖๒	๑
					๓,๓๐๐.๐๐	ค่าอาหารว่างและเครื่องดื่ม	๒๕/๐๔/๒๕๖๒	๒
					๓,๓๐๐.๐๐	ค่าอาหารกลางวัน	๒๕/๐๔/๒๕๖๒	๒
					๔๓๒.๐๐	ค่าป้ายไวเนล	๒๕/๐๔/๒๕๖๒	๒
					๔๙๕.๐๐	ค่าจัดซื้ออุปกรณ์	๒๕/๐๔/๒๕๖๒	๒
๒๐	การพัฒนาด้าน การศึกษา ศาสนา ศิลปวัฒนธรรม	โครงการอุดหนุนโรงเรียน ตามโครงการอาหารเสริม (นม) โรงเรียน		๖๘๙,๘๓๖.๐๐	๙๕,๒๗๘.๔๐	โครงการอาหารเสริม(นม) โรงเรียน	๐๑/๑๑/๒๕๖๑	๖๑
					๕๐,๐๒๑.๑๖	อาหารเสริม (นม) โรงเรียน ๓ โรง ประจำเดือน มกราคม ๒๕๖๒	๐๑/๐๑/๒๕๖๒	๓๑
					๑๗๗,๘๒๑.๖๔	อาหารเสริม (นม) โรงเรียน ๓ โรง ประจำเดือน ก.พ.-มี.ค. ๒๕๖๒.	๐๑/๐๒/๒๕๖๒	๓๙
					๖๗,๘๐๐.๓๒	อาหารเสริม (นม) โรงเรียน ๓ โรง พ.ค.- มี.ย. ๖๒	๒๑/๐๕/๒๕๖๒	๔๑

๒๑	การพัฒนาด้าน การศึกษา ศาสนา ศิลปวัฒนธรรม	โครงการอุดหนุนโรงเรียน ตามโครงการอาหาร กลางวันโรงเรียน		๑,๕๑๖,๐๐๐.๐๐	๘๓,๐๐๐.๐๐	อาหารกลางวัน ร.ร. บ้านทุ่งป่าหน่น ๕๐ วัน	๐๑/๑๑/๒๕๖๑	๓๐
					๑๑๕,๐๐๐.๐๐	อุดหนุนอาหารกลางวัน ร.ร.บ้านเขาติง ๕๐ วัน	๐๑/๑๑/๒๕๖๑	๓๐
					๑๖๔,๐๐๐.๐๐	ค่าอาหารกลางวันร.ร. บ้านลิพัง จำนวน ๕๐ วัน	๐๑/๑๑/๒๕๖๑	๓๐
					๑๖๔,๐๐๐.๐๐	อาหารกลางวัน ร.ร. บ้านลิพัง ๕๐ วัน	๐๒/๐๑/๒๕๖๒	๖๐
					๑๑๕,๐๐๐.๐๐	อุดหนุนอาหารกลางวัน ร.ร.บ้านเขาติง ๕๐ วัน	๐๒/๐๑/๒๕๖๒	๖๐
					๘๓,๐๐๐.๐๐	อาหารกลางวัน ร.ร. บ้านทุ่งป่าหน่น ๕๐ วัน	๐๒/๐๑/๒๕๖๒	๖๐
					๑๗๖,๐๐๐.๐๐	อุดหนุนอาหารกลางวัน ร.ร.บ้านลิพัง ๕๐ วัน	๐๓/๐๖/๒๕๖๒	๕๐
					๑๐๖,๐๐๐.๐๐	อุดหนุนอาหารกลางวัน ร.ร.บ้านเขาติง ๕๐ วัน	๐๓/๐๖/๒๕๖๒	๕๐
					๘๕,๐๐๐.๐๐	อาหารกลางวัน ร.ร. บ้านทุ่งป่าหน่น ๕๐ วัน	๐๓/๐๖/๒๕๖๒	๕๐
					๑๗๖,๐๐๐.๐๐	อาหารกลางวันโรงเรียนบ้านลิพัง	๒๖/๐๖/๒๕๖๒	๕๐
					๑๐๖,๐๐๐.๐๐	อาหารกลางวันโรงเรียนบ้านเขาติง	๒๖/๐๖/๒๕๖๒	๕๐
					๘๕,๐๐๐.๐๐	อาหารกลางวันโรงเรียนบ้านทุ่งป่าหน่น	๒๖/๐๖/๒๕๖๒	๕๐
๒๒	การพัฒนาด้าน การศึกษา ศาสนา ศิลปวัฒนธรรม	โครงการอุดหนุนโรงเรียน บ้านทุ่งป่าหน่นตาม โครงการพัฒนาศักยภาพ เด็กนักเรียน		๔๐,๐๐๐.๐๐	๔๐,๐๐๐.๐๐	โครงการอุดหนุนโรงเรียนบ้านทุ่งป่าหน่น ตามโครงการพัฒนาศักยภาพเด็กนักเรียน	๒๖/๐๖/๒๕๖๒	๑

๒๓	การพัฒนาด้าน การศึกษา ศาสนา ศิลปวัฒนธรรม	โครงการอุดหนุนโรงเรียน บ้านลิพังตามโครงการ เรียนการสอนศาสนา อิสลามศึกษาในโรงเรียน		๒๐,๐๐๐.๐๐	๒๐,๐๐๐.๐๐	อุดหนุนโรงเรียนบ้านลิพัง ตามโครงการ จัดการเรียนการสอนศาสนาอิสลามใน โรงเรียน	๐๓/๐๖/๒๕๖๒	๒๕
๒๔	การพัฒนาด้าน การศึกษา ศาสนา ศิลปวัฒนธรรม	โครงการอุดหนุนโรงเรียน บ้านเขาติงตามโครงการ สอนศาสนาอิสลาม		๑๐,๐๐๐.๐๐	๑๐,๐๐๐.๐๐	โครงการอุดหนุนโรงเรียนบ้านเขาติงตาม โครงการสอนศาสนาอิสลาม	๒๖/๐๖/๒๕๖๒	๑
๒๕	การพัฒนาด้าน การศึกษา ศาสนา ศิลปวัฒนธรรม	โครงการอุดหนุน ร.ร. ตชด. บ้านหินจอก ตามโครงการ พัฒนาบุคลากรและ ศักยภาพการเรียนรู้เด็ก ปฐมวัย		๒๐,๐๐๐.๐๐	๒๐,๐๐๐.๐๐	โครงการอุดหนุน ร.ร. ตชด.บ้านหินจอก ตามโครงการพัฒนาบุคลากรและศักยภาพ การเรียนรู้เด็กปฐมวัย	๑๔/๐๘/๒๕๖๒	๑
๒๖	การพัฒนาด้าน การศึกษา ศาสนา ศิลปวัฒนธรรม	โครงการอุดหนุน ร.ร. ตชด. บ้านหินจอก ตาม โครงการพระราชดำริ โครงการเกษตรเพื่อ อาหารกลางวัน		๔๘,๐๐๐.๐๐	๔๘,๐๐๐.๐๐	โครงการอุดหนุน ร.ร. ตชด.บ้านหินจอก ตามโครงการพระราชดำริโครงการเกษตร เพื่ออาหารกลางวัน	๑๔/๐๘/๒๕๖๒	๑
๒๗	การพัฒนาด้าน การศึกษา ศาสนา ศิลปวัฒนธรรม	โครงการอุดหนุนศูนย์ อบรมศาสนาอิสลามและ จริยธรรมประจำมัสยิดบ้าน ลิพังตามโครงการอบรม ศาสนาอิสลามและ จริยธรรม และจัดซื้อ อุปกรณ์การเรียนการสอน		๑๐๐,๐๐๐.๐๐	๑๐๐,๐๐๐.๐๐	๒๓/๗/๒๕๖๒	๒๓/๐๗/๒๕๖๒	๑
๒๘	การพัฒนาด้าน การศึกษา ศาสนา ศิลปวัฒนธรรม	โครงการก่อสร้างรั้วศูนย์ พัฒนาเด็กเล็กบ้านทุ่ง ป่าหน่น หมู่ที่ ๒		๓๐๐,๐๐๐.๐๐	๒๙๐,๐๐๐.๐๐	โครงการก่อสร้างรั้วศูนย์พัฒนาเด็กเล็ก บ้านทุ่งป่าหน่น ม.๒	๑๓/๑๑/๒๕๖๑	๙๐

๒๙	การพัฒนาด้าน การศึกษา ศาสนา ศิลปวัฒนธรรม	โครงการสนับสนุน ค่าใช้จ่ายการบริหาร สถานศึกษา (ค่านังสื่อ เรียน ค่าอุปกรณ์การเรียน ค่าเครื่องแบบนักเรียน ค่า กิจกรรมพัฒนาผู้เรียน) (เงินอุดหนุนสำหรับ สนับสนุนค่าใช้จ่ายในการ จัดการศึกษาสำหรับศูนย์ พัฒนาเด็กเล็ก)		๗๒,๓๒๐.๐๐	๑๕,๘๒๐.๐๐	ศพด.บ้านทุ่งป่าหน่น ๒๓/๗/๒๕๖๒	๒๓/๐๗/๒๕๖๒	๑
					๒๕,๙๙๐.๐๐	ศพด.บ้านท่าเขา	๒๓/๐๗/๒๕๖๒	๑
					๒๕,๙๙๐.๐๐	ศพด.บ้านลิพัง	๒๓/๐๗/๒๕๖๒	๑
๓๐	การพัฒนาด้าน สิ่งแวดล้อมและ การจัดการ ทรัพยากรธรรมชาติ	โครงการส่งเสริมการ อนุรักษ์ ทรัพยากรธรรมชาติและ สิ่งแวดล้อม		๕๐,๐๐๐.๐๐	๑,๘๐๐.๐๐	ค่าสมนาคุณวิทยากร	๑๑/๐๗/๒๕๖๒	๑
					๒,๖๒๕.๐๐	ค่าอาหารว่างและเครื่องดื่ม	๑๑/๐๗/๒๕๖๒	๑
					๕๙๒.๐๐	ค่าอุปกรณ์	๐๖/๐๗/๒๕๖๒	๒
					๓,๘๕๐.๐๐	ค่าจัดซื้อถังขยะเปียก	๐๖/๐๗/๒๕๖๒	๒
					๑,๒๔๒.๐๐	ค่าทำป้ายไวนิล จำนวน ๑ ป้าย	๐๖/๐๗/๒๕๖๒	๒
					๔๕๐.๐๐	ค่าป้ายไวนิล ๑๔๓/๒๕๖๒	๐๘/๐๗/๒๕๖๒	๑
					๑๐,๐๐๐.๐๐	ค่าจัดซื้ออาหารว่างและเครื่องดื่ม ๑๔๔/๒๕๖๒	๐๘/๐๗/๒๕๖๒	๒
					๑๕,๐๐๐.๐๐	ค่าจ้างทำอาหารกลางวัน๑๔๕/๒๕๖๒	๐๘/๐๗/๒๕๖๒	๒

๘๑

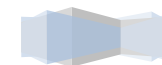

๓๑	การพัฒนาด้าน คุณภาพชีวิตและ สังคม	โครงการเฝ้าระวังและ ควบคุมโรคไข้เลือดออก และโรคติดต่อโดยยุง		๑๐๐,๐๐๐.๐๐	๔,๕๓๙.๔๐	ค่าน้ำมันเชื้อเพลิงสำหรับเครื่องพ่นหมอก ควัน มิ.ย. ๖๒	๑๒/๐๖/๒๕๖๒	๑๘
					๕,๔๐๐.๐๐	ค่าจ้างแรงงานฉีดพ่นหมอกควัน-นาย ดำรงค์ กรมเมือง	๐๑/๐๕/๒๕๖๒	๙๐
					๕,๔๐๐.๐๐	ค่าจ้างแรงงานฉีดพ่นหมอกควัน-นายอา หมาด ตั้งชู	๐๑/๐๕/๒๕๖๒	๙๐
					๒,๘๗๓.๒๐	ค่าน้ำมันเชื้อเพลิงสำหรับเครื่องพ่นหมอก ควัน พ.ค. ๖๒	๐๑/๐๕/๒๕๖๒	๓๑
					๖๘,๕๐๐.๐๐	ค่าจัดซื้อสารกำจัดยุงลาย ๑๒๗/๒๕๖๒	๑๙/๐๖/๒๕๖๒	๓
๓๒	การพัฒนาด้าน คุณภาพชีวิตและ สังคม	โครงการป้องกันและแก้ไข ปัญหาเสพติด		๒๐,๐๐๐.๐๐	๔๓๒.๐๐	ทำป้ายไว้นิล	๑๖/๐๘/๒๕๖๒	๓
					๕,๒๕๐.๐๐	ค่าอาหารกลางวัน	๑๖/๐๘/๒๕๖๒	๔
					๕,๒๕๐.๐๐	ค่าอาหารว่างและเครื่องดื่ม	๑๖/๐๘/๒๕๖๒	๔
					๓,๑๕๐.๐๐	ค่าจัดซื้อวัสดุอุปกรณ์	๑๖/๐๘/๒๕๖๒	๓
					๓,๖๐๐.๐๐	ค่าสมนาคุณวิทยากร	๑๖/๐๘/๒๕๖๒	๔
๓๓	การพัฒนาด้าน คุณภาพชีวิตและ สังคม	โครงการพัฒนาศักยภาพ สตรีตำบลลิพัง		๓๐,๐๐๐.๐๐	๔๓๒.๐๐	ป้ายไว้นิล	๒๗/๐๘/๒๕๖๒	๑
					๙,๘๔๐.๐๐	จัดซื้อวัสดุอุปกรณ์ จำนวน ๗ รายการ	๒๗/๐๘/๒๕๖๒	๑
					๔,๒๕๐.๐๐	จัดซื้อวัสดุ จำนวน ๒ รายการ	๒๗/๐๘/๒๕๖๒	๑
					๒,๕๐๐.๐๐	อาหารกลางวัน	๒๗/๐๘/๒๕๖๒	๒
					๒,๕๐๐.๐๐	อาหารว่างเครื่องดื่ม	๒๗/๐๘/๒๕๖๒	๒
					๓,๖๐๐.๐๐	ค่าสมนาคุณวิทยากร	๒๗/๐๘/๒๕๖๒	๒

๓๔	การพัฒนาด้าน คุณภาพชีวิตและ สังคม	โครงการแข่งขันกีฬา อบต. ลิพัง ตำบลยาเสพติด		๒๕๐,๐๐๐.๐๐	๕๖,๘๐๐.๐๐	ค่าตอบแทนกรรมการตัดสินกีฬา จำนวน ๓ รายการ	๒๙/๐๓/๒๕๖๒	๑๑
					๔๔,๕๐๐.๐๐	เงินรางวัลนักกีฬา	๐๙/๐๔/๒๕๖๒	๑
					๔,๔๐๐.๐๐	ค่าตอบแทนประจำสนาม	๒๙/๐๓/๒๕๖๒	๑๑
					๕,๕๐๐.๐๐	ค่าตอบแทนเจ้าหน้าที่ประจำสนาม	๒๙/๐๓/๒๕๖๒	๑๑
					๙,๙๖๐.๐๐	ค่าจัดซื้อถ้วยรางวัล	๒๖/๐๓/๒๕๖๒	๓
					๓,๘๐๐.๐๐	ค่าป้ายไวนิล	๒๖/๐๓/๒๕๖๒	๒
					๑๑,๙๘๕.๐๐	ค่าจัดซื้อน้ำดื่มและน้ำแข็ง	๒๙/๐๓/๒๕๖๒	๑๑
					๙๒,๖๐๐.๐๐	ค่าชุดกีฬา	๒๖/๐๓/๒๕๖๒	๓
					๑๐,๐๐๐.๐๐	ค่าจ้างเหมาทำสนามแข่งขันกีฬา	๒๖/๐๓/๒๕๖๒	๒
					๗,๒๐๐.๐๐	ค่าเช่าเต็นท์พร้อมโต๊ะเก้าอี้	๒๖/๐๓/๒๕๖๒	๒
๓๕	การพัฒนาด้าน คุณภาพชีวิตและ สังคม	โครงการสทบกองทุน หลักประกันสุขภาพระดับ ท้องถิ่น		๑๑๗,๑๑๐.๐๐	๑๑๗,๑๑๐.๐๐	โครงการสทบกองทุนหลักประกัน สุขภาพระดับท้องถิ่น	๒๖/๐๖/๒๕๖๒	๑
๓๖	การพัฒนาด้าน คุณภาพชีวิตและ สังคม	โครงการจ่ายเบี้ยยังชีพ ผู้ป่วยเอดส์		๑๒๐,๐๐๐.๐๐	๘,๐๐๐.๐๐	เบี้ยยังชีพผู้ป่วยเอดส์ ต.ค. ๖๑	๐๑/๑๐/๒๕๖๑	๓๑
					๘,๐๐๐.๐๐	เบี้ยยังชีพผู้ป่วยเอดส์ พ.ย. ๖๑	๐๑/๑๑/๒๕๖๑	๑๐
					๘,๐๐๐.๐๐	เบี้ยยังชีพผู้ป่วยเอดส์ ธ.ค. ๖๑	๑๑/๑๒/๒๕๖๑	๑๐
					๘,๐๐๐.๐๐	เบี้ยยังชีพผู้ป่วยเอดส์ ม.ค. ๖๑	๐๑/๐๑/๒๕๖๒	๑๐
					๘,๕๐๐.๐๐	เบี้ยยังชีพผู้ป่วยเอดส์ ก.พ. ๖๒	๐๑/๐๒/๒๕๖๒	๑๐
					๘,๕๐๐.๐๐	เบี้ยยังชีพผู้ป่วยเอดส์ มี.ค. ๖๒	๐๘/๐๓/๒๕๖๒	๑
					๘,๕๐๐.๐๐	เบี้ยยังชีพผู้ป่วยเอดส์ เม.ย. ๖๒	๐๙/๐๔/๒๕๖๒	๑
					๘,๕๐๐.๐๐	เบี้ยยังชีพผู้ป่วยเอดส์ พ.ค. ๖๒	๑๐/๐๕/๒๕๖๒	๑
					๘,๕๐๐.๐๐	เบี้ยยังชีพผู้ป่วยเอดส์ มิ.ย. ๖๒	๐๓/๐๖/๒๕๖๒	๕

					๘,๕๐๐.๐๐	เบี้ยยังชีพผู้ป่วยเอดส์ ก.ค. ๖๒	๐๑/๐๗/๒๕๖๒	๑๐
					๘,๕๐๐.๐๐	เบี้ยยังชีพผู้ป่วยเอดส์ ส.ค.	๐๘/๐๘/๒๕๖๒	๑
					๘,๕๐๐.๐๐	เบี้ยยังชีพผู้ป่วยเอดส์ ก.ย. ๒๕๖๒	๑๐/๐๙/๒๕๖๒	๑
๓๗	การพัฒนาด้าน คุณภาพชีวิตและ สังคม	โครงการจ่ายเบี้ยยังชีพ ผู้สูงอายุ		๕,๗๕๔,๐๐๐.๐๐	๔๔๙,๓๐๐.๐๐	เบี้ยยังชีพผู้สูงอายุ ต.ค. ๒๕๖๑	๐๑/๑๐/๒๕๖๑	๑๐
					๔๕๓,๐๐๐.๐๐	เบี้ยยังชีพผู้สูงอายุ พ.ย. ๒๕๖๑	๐๑/๑๑/๒๕๖๑	๑๐
					๔๕๔,๐๐๐.๐๐	เบี้ยยังชีพผู้สูงอายุ ธ.ค. ๒๕๖๑	๐๑/๑๒/๒๕๖๑	๑๐
					๔๕๕,๕๐๐.๐๐	เบี้ยยังชีพผู้สูงอายุ ม.ค. ๒๕๖๒	๐๑/๐๑/๒๕๖๒	๑๐
					๔๕๖,๗๐๐.๐๐	เบี้ยยังชีพผู้สูงอายุ ก.พ. ๒๕๖๒	๐๑/๐๒/๒๕๖๒	๑๐
					๔๕๕,๙๐๐.๐๐	เบี้ยยังชีพผู้สูงอายุ มี.ค. ๒๕๖๒	๐๘/๐๓/๒๕๖๒	๑
					๔๕๕,๑๐๐.๐๐	เบี้ยยังชีพผู้สูงอายุ เม.ย. ๒๕๖๒	๐๘/๐๔/๒๕๖๒	๑
					๔๕๖,๒๐๐.๐๐	เบี้ยยังชีพผู้สูงอายุ พ.ค. ๖๒	๑๐/๐๕/๒๕๖๒	๑
					๔๕๘,๕๐๐.๐๐	เบี้ยยังชีพผู้สูงอายุ มิ.ย. ๖๒	๐๓/๐๖/๒๕๖๒	๕
					๔๕๙,๗๐๐.๐๐	เบี้ยยังชีพผู้สูงอายุ ก.ค. ๖๒	๐๙/๐๗/๒๕๖๒	๑
					๔๖๓,๙๐๐.๐๐	เบี้ยยังชีพผู้สูงอายุ ส.ค. ๒๕๖๒	๐๘/๐๘/๒๕๖๒	๑
					๔๖๕,๓๐๐.๐๐	เบี้ยยังชีพผู้สูงอายุ ก.ย. ๒๕๖๒	๑๐/๐๙/๒๕๖๒	๑
๓๘	การพัฒนาด้าน คุณภาพชีวิตและ สังคม	โครงการจ่ายเบี้ยยังชีพ ความพิการ		๑,๘๒๔,๐๐๐.๐๐	๑๒๗,๒๐๐.๐๐	เบี้ยยังชีพคนพิการ ต.ค. ๖๑	๐๑/๑๐/๒๕๖๑	๑๐
					๑๒๗,๒๐๐.๐๐	เบี้ยยังชีพคนพิการ พ.ย. ๖๑	๐๑/๑๑/๒๕๖๑	๑๐
					๑๒๖,๔๐๐.๐๐	เบี้ยยังชีพคนพิการ ธ.ค. ๖๑	๐๑/๑๒/๒๕๖๑	๑๐
					๘๐๐.๐๐	เบี้ยยังชีพคนพิการ ธ.ค. ๖๑	๐๑/๑๒/๒๕๖๑	๑๐
					๑๒๖,๔๐๐.๐๐	เบี้ยยังชีพคนพิการ ม.ค. ๖๑	๐๑/๐๑/๒๕๖๒	๑๐
					๑๒๖,๔๐๐.๐๐	เบี้ยยังชีพคนพิการ ก.พ. ๖๒	๐๑/๐๒/๒๕๖๒	๑๐
					๘๐๐.๐๐	เบี้ยยังชีพคนพิการ ก.พ. ๖๒	๐๑/๐๒/๒๕๖๒	๑๐

					๑๒๖,๔๐๐.๐๐	เบี้ยยังชีพคนพิการ มี.ค. ๖๒	๐๘/๐๓/๒๕๖๒	๑
					๘๐๐.๐๐	เบี้ยยังชีพคนพิการ มี.ค. ๖๒	๐๘/๐๓/๒๕๖๒	๑
					๑๓๒,๘๐๐.๐๐	เบี้ยยังชีพคนพิการ เม.ย. ๖๒	๐๘/๐๔/๒๕๖๒	๑
					๓,๒๐๐.๐๐	เบี้ยยังชีพคนพิการ เม.ย. ๖๒	๐๘/๐๔/๒๕๖๒	๑
					๑๓๑,๒๐๐.๐๐	เบี้ยยังชีพคนพิการ พ.ค. ๖๒	๑๐/๐๕/๒๕๖๒	๑
					๑๒๘,๘๐๐.๐๐	เบี้ยยังชีพคนพิการ มิ.ย. ๖๒	๐๓/๐๖/๒๕๖๒	๕
					๒,๔๐๐.๐๐	เบี้ยยังชีพคนพิการ มิ.ย. ๖๒ (เดือน พ.ค.)	๐๓/๐๖/๒๕๖๒	๕
					๑๓๐,๔๐๐.๐๐	เบี้ยยังชีพคนพิการ ก.ค. ๖๒	๐๘/๐๗/๒๕๖๒	๑
					๔,๐๐๐.๐๐	เบี้ยยังชีพคนพิการ ก.ค. ๖๒	๐๘/๐๗/๒๕๖๒	๑
					๑๓๔,๔๐๐.๐๐	เบี้ยยังชีพความพิการ	๐๘/๐๘/๒๕๖๒	๑
					๑๓๖,๘๐๐.๐๐	เบี้ยยังชีพความพิการ ก.ย. ๖๒	๑๐/๐๘/๒๕๖๒	๑
๓๙	การพัฒนาด้าน คุณภาพชีวิตและ สังคม	โครงการสำรวจข้อมูล จำนวนสัตว์ และขึ้น ทะเบียนสัตว์ตามโครงการ สัตว์ปลอดโรค คน ปลอดภัยจากโรคพิษสุนัข บ้า		๒๐,๐๐๐.๐๐	๕,๖๔๓.๐๐	จ้างเหมาสำรวจสัตว์และขึ้นทะเบียนสัตว์	๒๓/๐๘/๒๕๖๒	๗
๔๐	การพัฒนาด้าน คุณภาพชีวิตและ สังคม	โครงการสัตว์ปลอดโรคคน ปลอดภัยจากโรคพิษสุนัข บ้าฯ		๘๐,๐๐๐.๐๐	๗๔,๘๔๐.๐๐	จัดซื้อวัคซีนและอุปกรณ์ จำนวน ๗ รายการ	๐๒/๐๘/๒๕๖๒	๓
๔๑	การพัฒนาด้าน คุณภาพชีวิตและ สังคม	โครงการส่งเสริมกิจกรรม ผู้สูงอายุตำบลลิพัง		๒๘๐,๐๐๐.๐๐	๒๓,๘๐๐.๐๐	จ้างเหมาเดินทีโดม และเก้าอี้ ๑๓๐/๒๕๖๒	๒๔/๐๖/๒๕๖๒	๓
					๑,๗๑๕.๐๐	ค่าจัดซื้ออุปกรณ์	๒๔/๐๖/๒๕๖๒	๓
					๖,๓๐๐.๐๐	ค่าจ้างทำเกียรติบัตร ๑๓๑/๒๕๖๒	๒๔/๐๖/๒๕๖๒	๓



					๒,๒๕๐.๐๐	ค่าจ้างทำป้ายประชาสัมพันธ์ ๑๓๒/๒๕๖๒	๒๔/๐๖/๒๕๖๒	๓
					๔๑,๕๐๐.๐๐	ค่าจัดจ้างทำอาหารว่างพร้อมเครื่องดื่ม ๑๓๔/๒๕๖๒	๒๔/๐๖/๒๕๖๒	๓
					๓๒,๑๖๐.๐๐	ค่าจัดซื้อของรางวัลสำหรับกิจกรรมการ แข่งขัน	๒๔/๐๖/๒๕๖๒	๓
					๓๕,๐๐๐.๐๐	ค่าจ้างมหรสพ ๑๓๕/๒๕๖๒	๒๔/๐๖/๒๕๖๒	๓
					๖๒,๒๕๐.๐๐	ค่าจ้างทำอาหารกลางวัน ๑๓๓/๒๕๖๒	๒๔/๐๖/๒๕๖๒	๓
๔๒	การพัฒนาด้าน คุณภาพชีวิตและ สังคม	โครงการฝึกอบรมและ พัฒนาเครือข่ายการจัด สวัสดิการสังคมสำหรับ ผู้ด้อยโอกาส ตำบลลิพัง		๕๐,๐๐๐.๐๐	๓,๑๕๐.๐๐	ค่าอาหารว่างและเครื่องดื่ม	๑๘/๐๔/๒๕๖๒	๑
					๒๑,๖๐๐.๐๐	ค่าอาหาร จำนวน ๑ วัน	๑๘/๐๔/๒๕๖๒	๑
					๑๘,๔๐๐.๐๐	ค่าเช่าที่พัก	๑๘/๐๔/๒๕๖๒	๑
					๓,๖๐๐.๐๐	ค่าสมนาคุณวิทยากร	๑๘/๐๔/๒๕๖๒	๑
					๒,๗๐๐.๐๐	ค่ายานพาหนะ	๑๘/๐๔/๒๕๖๒	๑
					๔๓๒.๐๐	ค่าป้ายไวนิล	๑๕/๐๔/๒๕๖๒	๓
๔๓	การพัฒนาด้าน คุณภาพชีวิตและ สังคม	โครงการพัฒนาแกนนำเด็ก และเยาวชน ตำบลลิพัง		๕๐,๐๐๐.๐๐	๓,๓๐๐.๐๐	ค่าอาหารว่างและเครื่องดื่ม	๑๖/๐๘/๒๕๖๒	๑
					๑๙,๘๐๐.๐๐	ค่าอาหาร	๑๖/๐๘/๒๕๖๒	๑
					๘,๒๕๐.๐๐	ค่าเช่าที่พัก	๑๖/๐๘/๒๕๖๒	๑
					๑๘,๐๐๐.๐๐	ค่าสมนาคุณวิทยากร	๑๖/๐๘/๒๕๖๒	๑
					๔๓๒.๐๐	ป้ายไวนิล	๑๓/๐๘/๒๕๖๒	๓



๔๔	การพัฒนาด้าน คุณภาพชีวิตและ สังคม	โครงการโตไปไม่โกง เสริมสร้างคุณธรรมในใจ เยาวชน		๒๐,๐๐๐.๐๐	๔๓๒.๐๐	ค่าจ้างทำป้ายไวเนล ๑๕๒/๒๕๖๒	๑๙/๐๗/๒๕๖๒	๓
					๓,๖๐๐.๐๐	ค่าจัดซื้อวัสดุอุปกรณ์ ๑๕๓/๒๕๖๒	๑๙/๐๗/๒๕๖๒	๓
					๓,๖๐๐.๐๐	ค่าสมนาคุณวิทยากร	๒๓/๐๗/๒๕๖๒	๑
					๖,๐๐๐.๐๐	ค่าอาหารกลางวัน ๑๕๕/๒๕๖๒	๑๙/๐๗/๒๕๖๒	๔
					๖,๐๐๐.๐๐	ค่าอาหารว่างและเครื่องดื่ม ๑๕๔/๒๕๖๒	๑๙/๐๗/๒๕๖๒	๔
๔๕	การพัฒนาด้าน คุณภาพชีวิตและ สังคม	โครงการส่งเสริมพัฒนา ประชาธิปไตย		๘,๐๐๐.๐๐	๒,๒๕๐.๐๐	ค่าอาหารว่างและเครื่องดื่ม	๒๓/๐๘/๒๕๖๒	๔
					๔๓๒.๐๐	จ้างทำป้ายไวเนล	๒๓/๐๘/๒๕๖๒	๔
					๑,๘๐๐.๐๐	ค่าตอบแทนวิทยากร	๒๗/๐๘/๒๕๖๒	๑
					๒,๗๐๐.๐๐	จัดซื้อวัสดุอุปกรณ์	๒๓/๐๘/๒๕๖๒	๔
๔๖	การพัฒนาด้าน การเมืองการ บริหาร	โครงการอบรมพัฒนา ศักยภาพบุคลากรท้องถิ่น		๔๐๐,๐๐๐.๐๐	๔๓๒.๐๐	ค่าทำป้ายไวเนล จำนวน ๑ ป้าย	๒๕/๐๑/๒๕๖๒	๕
					๙๑,๐๐๐.๐๐	จ้างรถทัวร์ปรับอากาศ ๒ ชั้น	๐๑/๐๒/๒๕๖๒	๑๐
					๓,๐๐๐.๐๐	ค่าจัดซื้อสัมมนาคุณ	๒๖/๐๒/๒๕๖๒	๓
					๑๔๔,๐๐๐.๐๐	ค่าเช่าที่พัก	๐๔/๐๒/๒๕๖๒	๗
					๑๐๙,๒๐๐.๐๐	ค่าอาหาร	๐๔/๐๒/๒๕๖๒	๗
					๙,๗๕๐.๐๐	ค่าอาหารว่างและเครื่องดื่ม	๐๔/๐๒/๒๕๖๒	๗
๔๗	การพัฒนาด้าน การเมืองการ บริหาร	โครงการค่าจ้างหน่วยงาน กลางประเมิน ความพึง พอใจของผู้รับบริการใน เขตองค์การบริหารส่วน ตำบลลิพัง		๒๕,๐๐๐.๐๐	๒๐,๐๐๐.๐๐	โครงการสำรวจความพึงพอใจ ๑๖๑/๒๕๖๒	๒๓/๐๗/๒๕๖๒	๓๐

๔๘	การพัฒนาด้านการเมืองการบริหาร	โครงการป้องกันและลดอุบัติเหตุทางถนนช่วงเทศกาลสำคัญ		๑๐,๐๐๐.๐๐	๔๓๒.๐๐	จ้างทำป้ายไวเนล ช่วงเทศกาลปีใหม่	๒๑/๐๑/๒๕๖๒	๗
					๔,๒๐๐.๐๐	ค่าตอบแทน อปพร. ช่วงเทศกาลปีใหม่ ๒๕๖๒	๒๕/๐๑/๒๕๖๒	๗
๔๙	การพัฒนาด้านการเมืองการบริหาร	โครงการจัดเวที ประชาคมหมู่บ้าน/ตำบล		๒๐,๐๐๐.๐๐	๔๓๒.๐๐	ป้ายไวเนล	๐๔/๐๖/๒๕๖๒	๓
๕๐	การพัฒนาด้านการเมืองการบริหาร	เงินสมทบกองทุนประกันสังคม		๑๔๕,๑๐๐.๐๐	๑๑,๑๙๖.๐๐	เงินสมทบประกันสังคม ต.ค. ๖๑	๐๑/๑๐/๒๕๖๑	๓๑
					๑๑,๑๙๖.๐๐	เงินสมทบประกันสังคม พ.ย. ๖๑	๐๑/๑๑/๒๕๖๑	๓๐
					๑๑,๑๙๖.๐๐	เงินสมทบประกันสังคม ธ.ค. ๖๑	๒๖/๑๒/๒๕๖๑	๑
					๑๑,๑๙๖.๐๐	เงินสมทบประกันสังคม ม.ค. ๖๒	๒๙/๐๑/๒๕๖๒	๑
					๑๑,๑๙๖.๐๐	เงินสมทบประกันสังคม ก.พ. ๖๒	๒๖/๐๒/๒๕๖๒	๑
					๑๑,๑๙๖.๐๐	เงินสมทบประกันสังคม มี.ค. ๖๒	๒๗/๐๓/๒๕๖๒	๑
					๑๑,๑๙๖.๐๐	เงินสมทบประกันสังคม เม.ย. ๖๒	๒๖/๐๔/๒๕๖๒	๑
					๑๑,๑๙๖.๐๐	เงินสมทบประกันสังคม พ.ค. ๖๒	๐๑/๐๕/๒๕๖๒	๓๑
					๑๑,๑๙๖.๐๐	เงินสมทบประกันสังคม มิ.ย. ๖๒	๒๖/๐๖/๒๕๖๒	๑
					๑๑,๑๙๖.๐๐	เงินสมทบประกันสังคม ก.ค. ๒๕๖๒	๒๖/๐๗/๒๕๖๒	๑
					๑๑,๑๙๖.๐๐	เงินสมทบประกันสังคม ส.ค. ๒๕๖๒	๒๘/๐๘/๒๕๖๒	๑
๕๑	การพัฒนาด้านการเมืองการบริหาร	เงินสำรองจ่าย		๙๐๐,๐๐๐.๐๐	๖,๐๐๐.๐๐	จัดซื้อถุงยังชีพเพื่อช่วยเหลือผู้ประสบภัยอุทกภัย ม.๖	๒๓/๑๐/๒๕๖๑	๑



					๘๑,๐๐๐.๐๐	จ้างเหมาโครงการวางท่อคอนกรีตเสริมเหล็กชั้น ๓ พร้อมดินถมหลังท่อถนนสายห้วยไทร ม.๕ ต.ลิพัง	๒๖/๐๔/๒๕๖๒	๓๐
๕๒	การพัฒนาด้านการเมืองการบริหาร	โครงการช่วยเหลืองบประมาณรายจ่ายเฉพาะโครงการอื่น		๔๓,๑๒๐.๐๐	๕,๑๗๕.๔๐	จัดซื้อวัสดุซ่อมแซมที่อยู่อาศัยเพื่อช่วยเหลือผู้ประสบภัยพิบัติกรณีฉุกเฉิน (อัคคีภัย)	๒๙/๐๔/๒๕๖๒	๓๐
					๖,๘๘๘.๐๐	จัดซื้อวัสดุก่อสร้าง เพื่อช่วยเหลือผู้ประสบวาตภัยในหมู่ที่ ๑,๓,๕,๗	๑๒/๐๓/๒๕๖๒	๓
					๑๕,๘๑๗.๐๐	วัสดุก่อสร้างเพื่อช่วยเหลือผู้ประสบวาตภัย ส.ค. ๒๕๖๒	๑๓/๐๘/๒๕๖๒	๑
๕๓	การพัฒนาด้านการเมืองการบริหาร	โครงการเงินสมทบกองทุนบำเหน็จบำนาญข้าราชการท้องถิ่น (กบท.)		๑๕๓,๓๑๐.๐๐	๑๕๓,๓๐๕.๐๐	เงินบำเหน็จดำรงชีพของข้าราชการบำนาญ นายอนันต์ คงมี	๐๑/๐๑/๒๕๖๒	๓๑



รายงานสรุปผลการดำเนินงาน ปี ๒๕๖๒
อบต.ลิพัง

ยุทธศาสตร์	แผนการดำเนินการทั้งหมด		อนุมัติงบประมาณ		ลงนามสัญญา		เบิกจ่าย		๑๐๐%	
	จำนวน	งบ ประมาณ	จำนวน	งบ ประมาณ	จำนวน	งบ ประมาณ	จำนวน	งบ ประมาณ	จำนวน	งบ ประมาณ
การพัฒนาด้านโครงสร้างพื้นฐาน	๑๕๐	๑๖๕,๑๕๓,๒๐๐.๐๐	๑๑	๔,๓๑๑,๐๐๐.๐๐	๑๑	๔,๐๓๗,๐๐๐.๐๐	๑๑	๔,๐๓๗,๐๐๐.๐๐	๑๑	๔,๐๓๗,๐๐๐.๐๐
การพัฒนาด้านเศรษฐกิจและการท่องเที่ยว	๘๓	๓๙,๒๓๕,๐๐๐.๐๐	๑	๓๐,๐๐๐.๐๐	๑	๓๐,๐๐๐.๐๐	๑	๓๐,๐๐๐.๐๐	๑	๓๐,๐๐๐.๐๐
การพัฒนาด้านการศึกษา ศาสนา ศิลปวัฒนธรรม	๙๐	๑๔,๖๐๑,๙๐๐.๐๐	๒๑	๔,๑๗๐,๒๐๐.๐๐	๑๗	๓,๖๑๙,๘๐๙.๒๐	๑๗	๓,๖๑๙,๘๐๙.๒๐	๑๗	๓,๖๑๙,๘๐๙.๒๐
การพัฒนาด้านสิ่งแวดล้อมและการจัดการทรัพยากรธรรมชาติ	๓๑	๒,๒๙๓,๐๐๐.๐๐	๒	๑๐๐,๐๐๐.๐๐	๑	๓๕,๕๕๙.๐๐	๑	๓๕,๕๕๙.๐๐	๑	๓๕,๕๕๙.๐๐
การพัฒนาด้านคุณภาพชีวิตและสังคม	๖๙	๓๖,๓๙๔,๕๐๐.๐๐	๑๙	๘,๙๕๓,๑๑๐.๐๐	๑๕	๘,๐๕๒,๘๐๗.๖๐	๑๕	๘,๐๕๒,๘๐๗.๖๐	๑๕	๘,๐๕๒,๘๐๗.๖๐
การพัฒนาด้านการเมืองการบริหาร	๓๕	๔,๓๗๘,๐๐๐.๐๐	๑๘	๒,๒๑๘,๕๓๐.๐๐	๘	๗๗๓,๗๙๗.๔๐	๘	๗๗๓,๗๙๗.๔๐	๘	๗๗๓,๗๙๗.๔๐

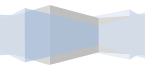

แผนภูมิแสดงจำนวนโครงการ เปรียบเทียบตามขั้นตอน เปรียบเทียบตามยุทธศาสตร์

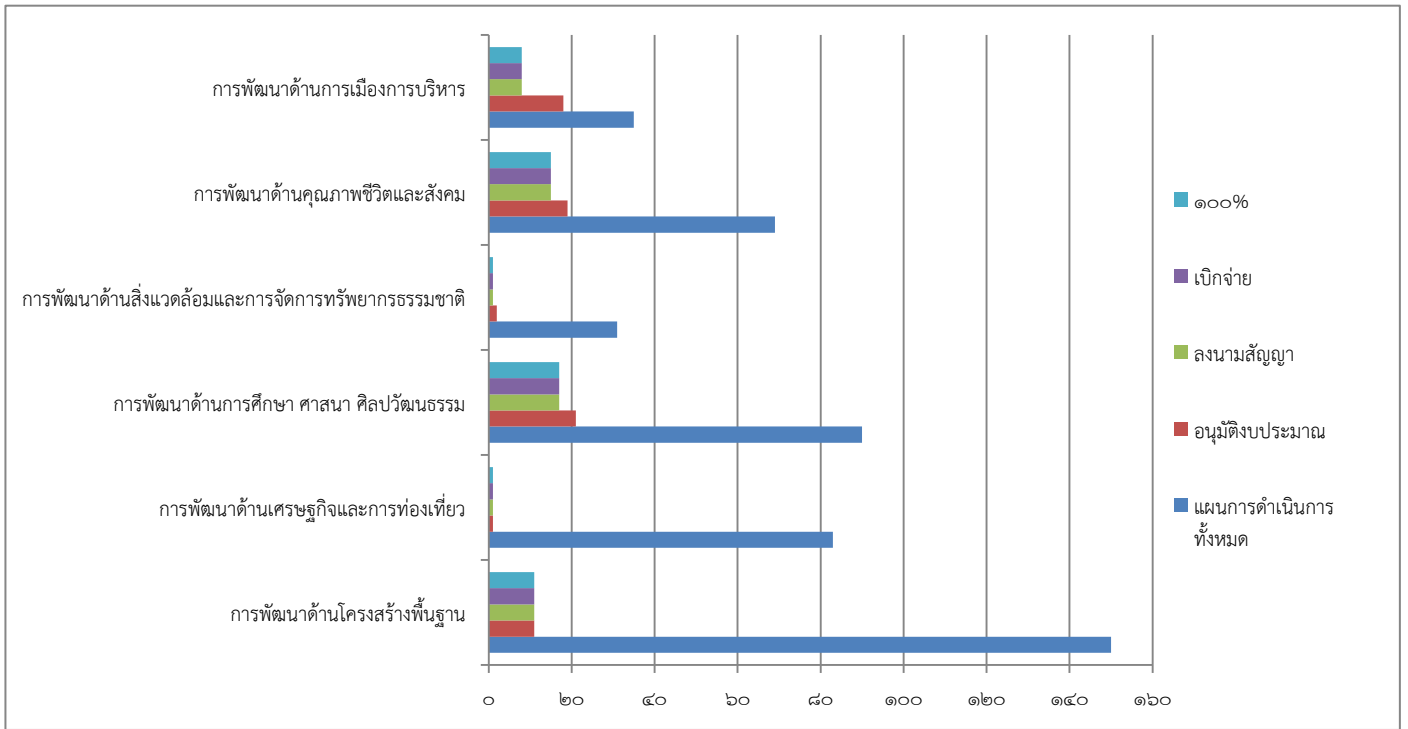

แผนภูมิแสดงมูลค่าโครงการ เปรียบเทียบตามขั้นตอน เปรียบเทียบตามยุทธศาสตร์

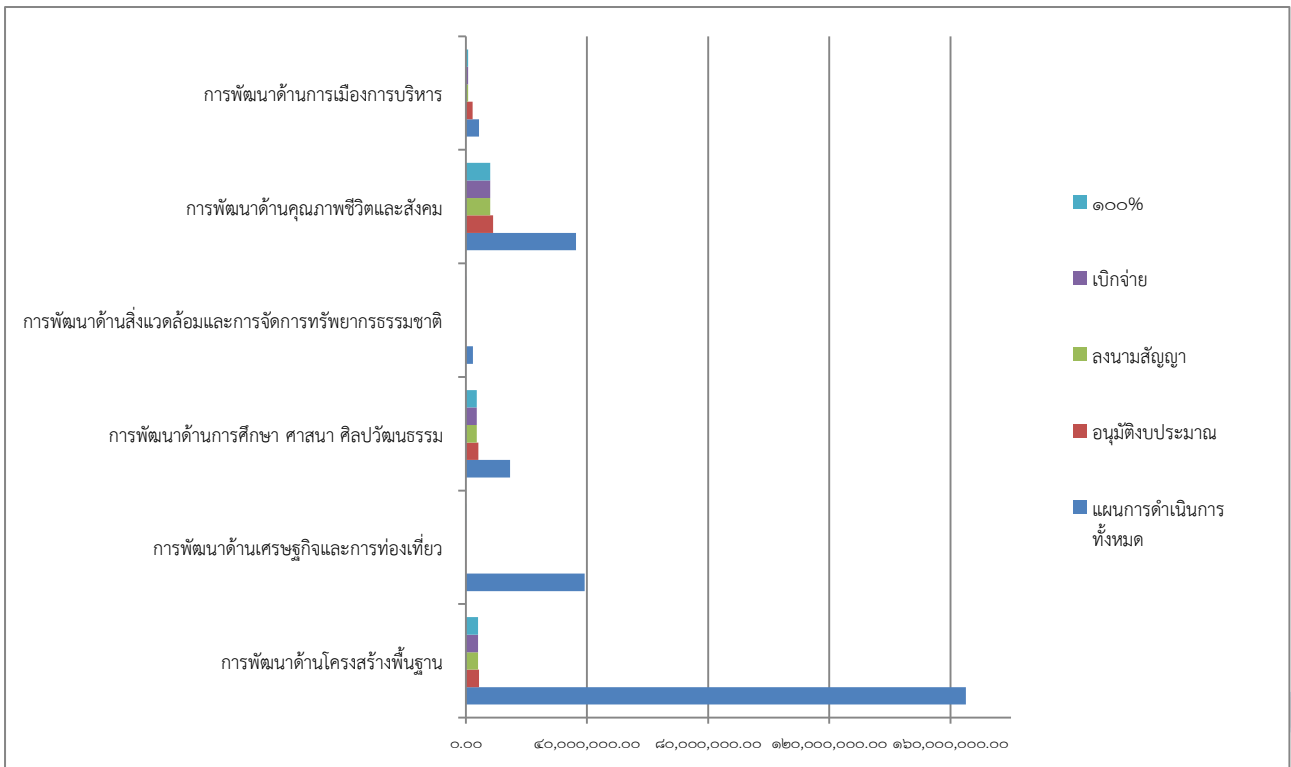

ข. ผลการดำเนินงาน

อบต.ลิพัง ได้ดำเนินการโครงการตามเทศบัญญัติงบประมาณ ปี ๒๕๖๒ ในเขตพื้นที่ โดยได้รับความร่วมมือ การส่งเสริมและสนับสนุนจากภาคประชาชน ภาครัฐ และภาคเอกชนในพื้นที่ตลอดจนโครงการต่างๆ ประสบผลสำเร็จด้วยดี ก่อให้เกิดประโยชน์แก่ประชาชนทั้งในพื้นที่และพื้นที่ใกล้เคียง โดยมีผลการดำเนินงานที่สำคัญดังนี้

อปท. ใส่ข้อมูลผลการดำเนินการ เช่น แผนภูมิ ตาราง กราฟเปรียบเทียบ รูปภาพ ผลการสำรวจความคิดเห็นของประชาชน หรือ ข้อมูลผลการดำเนินงานด้านอื่น ๆ

๑. โครงการต่อเติมถนน คสล. สายไร่ใหญ่-ทุ่งหน้าถ้ำ หมู่ที่ ๑

(ใส่รูป)

๒. โครงการต่อเติมถนน คสล.สายบ้านนายพัฒน์ หมู่ที่ ๒

(ใส่รูป)

๓. โครงการต่อเติมถนน คสล. สายหน้าดิง หมู่ที่ ๓

(ใส่รูป)

๔. โครงการก่อสร้างถนน คสล. สายทุ่งดินดำ - ทุ่งมะขามป้อม หมู่ที่ ๔

(ใส่รูป)

๕. โครงการต่อเติมถนน คสล. สายสามแยกไม้บ้อง ? สะพานข้างต่าย หมู่ที่ ๕

(ใส่รูป)

๖. โครงการก่อสร้างถนน คสล. สายวังโตะมุ่ม หมู่ที่ ๖

(ใส่รูป)

๗. โครงการต่อเติมถนน คสล. สายหน้าโรงเรียน ตชด.บ้านหินจอก หมู่ที่ ๖

(ใส่รูป)

๘. โครงการก่อสร้างถนน คสล.สายซอยบ้านเก่า หมู่ที่ ๗

(ใส่รูป)

๙. โครงการต่อเติมถนน คสล. สายข้างโรงเรียนบ้านลิพัง หมู่ที่ ๗

(ใส่รูป)

๑๐. โครงการก่อสร้างถนน คสล. หน้าศูนย์พัฒนาเด็กเล็กบ้านทุ่งปาหนัน หมู่ที่ ๒

(ใส่รูป)

๑๑. โครงการก่อสร้างถนน คสล.สายที่ทำการกำนันตำบลลิพัง หมู่ที่ ๒

(ใส่รูป)

๑๒. โครงการอุดหนุนกลุ่มสตรีตำบลลิพังตามโครงการเข้าร่วมงานวันสตรีสากลและงานเฉลิมพระชนมพรรษาสมเด็จพระนางเจ้าสิริกิติ์ พระบรมราชินีนาถฯ

(ใส่รูป)



๑๓. โครงการสนับสนุนค่าใช้จ่ายการบริหารสถานศึกษา (อาหารกลางวัน) (เงินอุดหนุนสำหรับอาหารกลางวัน) ศูนย์พัฒนาเด็กเล็ก

(ใส่รูป)

๑๔. โครงการสนับสนุนค่าใช้จ่ายการบริหารสถานศึกษา (ค่าจัดการเรียนการสอน) (เงินอุดหนุนสำหรับสนับสนุนค่าจัดการเรียนการสอน) ศูนย์พัฒนาเด็กเล็ก

(ใส่รูป)

๑๕. โครงการอาหารเสริม (นม) ศูนย์พัฒนาเด็กเล็ก

(ใส่รูป)

๑๖. โครงการจัดงานวันเด็กแห่งชาติ

(ใส่รูป)

๑๗. โครงการประเพณีละศีลอดในเดือนรอมฎอนของศาสนาอิสลาม

(ใส่รูป)

๑๘. โครงการจัดงานประเพณีลอยกระทง

(ใส่รูป)

๑๙. โครงการอบรมคุณธรรมและจริยธรรมทางด้านศาสนาอิสลามให้กับสับปะบุรุษในตำบลลิพัง

(ใส่รูป)

๒๐. โครงการอุดหนุนโรงเรียนตามโครงการอาหารเสริม (นม) โรงเรียน

(ใส่รูป)

๒๑. โครงการอุดหนุนโรงเรียนตามโครงการอาหารกลางวันโรงเรียน

(ใส่รูป)

๒๒. โครงการอุดหนุนโรงเรียนบ้านทุ่งป่าหน่นตามโครงการพัฒนาศักยภาพเด็กนักเรียน

(ใส่รูป)

๒๓. โครงการอุดหนุนโรงเรียนบ้านลิพังตามโครงการจัดการเรียนการสอนศาสนาอิสลามศึกษาในโรงเรียน

(ใส่รูป)

๒๔. โครงการอุดหนุนโรงเรียนบ้านเขาติงตามโครงการสอนศาสนาอิสลาม

(ใส่รูป)

๒๕. โครงการอุดหนุนร.ร. ตชด. บ้านหินจอก ตามโครงการพัฒนาบุคลากรและศักยภาพการเรียนรู้เด็กปฐมวัย

(ใส่รูป)

๒๖. โครงการอุดหนุน ร.ร. ตชด. บ้านหินจอก ตามโครงการพระราชดำริโครงการเกษตรเพื่ออาหารกลางวัน

(ใส่รูป)



๒๗. โครงการอุดหนุนศูนย์อบรมศาสนาอิสลามและจริยธรรมประจำมัสยิดบ้านลิพังตามโครงการอบรมศาสนาอิสลามและจริยธรรม และจัดซื้ออุปกรณ์การเรียนการสอน

(ใส่รูป)

๒๘. โครงการก่อสร้างรั้วศูนย์พัฒนาเด็กเล็กบ้านทุ่งป่าหน่น หมู่ที่ ๒

(ใส่รูป)

๒๙. โครงการสนับสนุนค่าใช้จ่ายการบริหารสถานศึกษา (ค่าหนังสือเรียน ค่าอุปกรณ์การเรียน ค่าเครื่องแบบนักเรียน ค่ากิจกรรมพัฒนาผู้เรียน) (เงินอุดหนุนสำหรับสนับสนุนค่าใช้จ่ายในการจัดการศึกษาสำหรับศูนย์พัฒนาเด็กเล็ก)

(ใส่รูป)

๓๐. โครงการส่งเสริมการอนุรักษ์ทรัพยากรธรรมชาติและสิ่งแวดล้อม

(ใส่รูป)

๓๑. โครงการเฝ้าระวังและควบคุมโรคไข้เลือดออกและโรคติดต่อโดยยุง

(ใส่รูป)

๓๒. โครงการป้องกันและแก้ไขปัญหายาเสพติด

(ใส่รูป)

๓๓. โครงการพัฒนาศักยภาพสตรีตำบลลิพัง

(ใส่รูป)

๓๔. โครงการแข่งขันกีฬา อบต.ลิพัง ตำบลยาเสพติด

(ใส่รูป)

๓๕. โครงการสบทบกองทุนหลักประกันสุขภาพระดับท้องถิ่น

(ใส่รูป)

๓๖. โครงการจ่ายเบี้ยยังชีพผู้ป่วยเอดส์

(ใส่รูป)

๓๗. โครงการจ่ายเบี้ยยังชีพผู้สูงอายุ

(ใส่รูป)

๓๘. โครงการจ่ายเบี้ยยังชีพความพิการ

(ใส่รูป)

๓๙. โครงการสำรวจข้อมูลจำนวนสัตว์ และขึ้นทะเบียนสัตว์ตามโครงการสัตว์ปลอดโรค คนปลอดภัยจากโรคพิษสุนัขบ้า

(ใส่รูป)

๔๐. โครงการสัตว์ปลอดโรคคนปลอดภัยจากโรคพิษสุนัขบ้า

(ใส่รูป)

๔๑. โครงการส่งเสริมกิจกรรมผู้สูงอายุตำบลลิพัง

(ใส่รูป)



๔๒. โครงการฝึกอบรมและพัฒนาเครือข่ายการจัดสวัสดิการสังคมสำหรับผู้ด้อยโอกาส ตำบลลิพัง

(ใส่รูป)

๔๓. โครงการพัฒนาแกนนำเด็กและเยาวชน ตำบลลิพัง

(ใส่รูป)

๔๔. โครงการโตไปไม่โกง เสริมสร้างคุณธรรมในใจเยาวชน

(ใส่รูป)

๔๕. โครงการส่งเสริมพัฒนาประชาธิปไตย

(ใส่รูป)

๔๖. โครงการอบรมพัฒนาศักยภาพบุคลากรท้องถิ่น

(ใส่รูป)

๔๗. โครงการค่าจ้างหน่วยงานกลางประเมิน ความพึงพอใจของผู้รับบริการในเขตองค์การบริหารส่วนตำบลลิพัง

(ใส่รูป)

๔๘. โครงการป้องกันและลดอุบัติเหตุทางถนนช่วงเทศกาลสำคัญ

(ใส่รูป)

๔๙. โครงการจัดเวที ประชาคมหมู่บ้าน/ตำบล

(ใส่รูป)

๕๐. เงินสมทบกองทุนประกันสังคม

(ใส่รูป)

๕๑. เงินสำรองจ่าย

(ใส่รูป)

๕๒. โครงการช่วยเหลืองบประมาณรายจ่ายเฉพาะโครงการอื่น

(ใส่รูป)

๕๓. โครงการเงินสมทบกองทุนบำเหน็จบำนาญข้าราชการท้องถิ่น (กบท.)

(ใส่รูป)



ทั้งนี้ หากประชาชนทุกท่านหรือหน่วยงานราชการต่างๆ ที่เกี่ยวข้องมีข้อสงสัยหรือมีความประสงค์จะ
เสนอความคิดเห็นหรือข้อเสนอแนะ การบริหารงานของ อบต.ลิพัง ทราบ เพื่อจะได้พิจารณาการวางแผน
พัฒนาและปรับปรุงการดำเนินการ ตอบสนองความต้องการของประชาชนในพื้นที่ในระยะต่อไป
จึงประกาศมาเพื่อทราบโดยทั่วกัน

ประกาศ ณ วันที่ ๑๙ พฤศจิกายน ๒๕๖๒

ลงชื่อ

(นายสมเจตน์ หนูหมาด)
นายกองค์การบริหารส่วนตำบลลิพัง





ประกาศองค์การบริหารส่วนตำบลลิพัง
เรื่อง รายงานผลการติดตามและประเมินผลแผนพัฒนาองค์การบริหารส่วนตำบลลิพัง
ประจำปีงบประมาณ พ.ศ. ๒๕๖๒

ตามระเบียบกระทรวงมหาดไทยว่าด้วยการจัดทำแผนพัฒนาขององค์กรปกครองส่วนท้องถิ่น พ.ศ. ๒๕๔๘ แก้ไขเพิ่มเติมถึง (ฉบับที่ ๓) พ.ศ. ๒๕๖๑ ข้อ ๒๙ (๓) “ให้ผู้บริหารท้องถิ่นเสนอต่อสภาท้องถิ่น และคณะกรรมการพัฒนาท้องถิ่น พร้อมทั้งประกาศผลการติดตามและประเมินผลแผนพัฒนาให้ประชาชนในท้องถิ่นทราบในที่เปิดเผยภายในสิบห้าวันนับแต่วันรายงานผลและเสนอความเห็นดังกล่าวและต้องปิดประกาศไว้เป็นระยะเวลาไม่น้อยกว่าสามสิบวันโดยอย่างน้อยปีละหนึ่งครั้งภายในธันวาคมของทุกปี”

ดังนั้น องค์การบริหารส่วนตำบลลิพัง จึงขอประกาศรายงานผลการติดตามและประเมินผล แผนพัฒนาขององค์การบริหารส่วนตำบลลิพัง ประจำปีงบประมาณ พ.ศ. ๒๕๖๒

จึงประกาศมาให้ทราบโดยทั่วกัน

ประกาศ ณ วันที่ ๒๗ เดือน ธันวาคม พ.ศ. ๒๕๖๒

(นายสมเจตน์ หนูหมาด)
นายกองค์การบริหารส่วนตำบลลิพัง